No. 7281. Shanghai Sunday October 19, 1924 THE EASTERN TIMES Published every morning including Sundays

時報

中華民國十三年
十月十九日星期日
舊歷甲子年九月念一日
今天三張售大洋三分
第七千二百八十一號

中華郵政特准掛號立券按照總包特別優益寄送之報紙

本館設上海福州路山東路轉角 電報掛號二五一四 電話營業部中央一一二〇一 編輯部中央一二〇四

外埠寄報連郵費 〇中國境內 逐日寄全年十二元半年六元 〇日本境內 逐日寄全年十二元半年六元 〇歐美各國 全年二十四元半年十二元（報費先惠郵票九五）

廣告刊例 特等 頭等 二等長行 三等短行

本報今日第三張圖畫週刊閱者注意

赴

顯考資照府君痛於民國十三年甲子八月念八日申時壽終滬寓正寢享壽六十有四謹擇夏建十月初三日五七初四誦經初五日成主初六日領帖謹設英租界同孚路慎泰木器廠

孤子沈別村梓青泣血稽顙

H7031

膠濟鐵路管理局招商標購養氣瓦斯廣告

本局現奉交通部核准招商標購養氣瓦斯有願承辦者可向本局材料處領取投標章程標函格式閱看在投標時應先交投標押款青島通用銀元五百元或交通部認可銀行之實款保單其標函封面務須註明「養氣瓦斯標函」字樣並須用火漆圖章嚴加封固附同標樣於民國十三年十一月十八日上午十二時以前寄到青島本局材料處過期無效特此廣告

H7030

大中華影片公司攝製

人心

今天起 連映三天

日夜開映

第一次 下午二點鐘起
第二次 下午五點半起
第三次 晚間九點一刻起

價目

正廳 六角
包廂 一元
月樓 一元半

詳細請看戲目廣告

上海大戲院啟

商辦輪船招商局有限公司定期召集股東常會廣告

查本局股東常會因章程迄未修訂完竣礙難召集迭准[illegible]訂章程會股東維持會函屬展期均經登報布告在案刻准股東維持會函稱章程業經開會審查竣事值此時局艱危殊屬不可終日屬即迅予定期召集常會等語並訂於陽歷十一月一號即陰歷十月初五日即星期六下午一鐘假本埠勞合路寧波同鄉會召集全體股東常會報告近年營業暨修定章程各節商議應興應革事宜及選舉董事監察人凡我近股東務於會期前五日攜帶上屆付給股息時所摺發之憑條至總局掛號處驗換入場券議決票選舉票以憑蒞會列席專此布告即希 公鑒

董事會謹啟

怨訃不週

顯祖考翹卿府君痛於夏歷甲子年八月初五巳時壽終滬寓正寢積閏享壽九十歲今擇於九月二十一日在北四川路元濟善堂領帖誠恐訃告不週謹此登報奉聞伏乞 矜鑒

承重孫唐振基 孤哀子伯璿 伯瑩 仲琉 仲瑤 叔璠 叔坪 季珊 泣血稽顙

H7808

自來火引擎·花旗印機·英國打線機器廉價出讓

本局有五匹馬力自來火引擎一架實洋五百元花旗印報機三部每部實洋一千元英國打線機器一部實洋五百元以上均屬廉價出讓要者可向威海衛路有正印刷所隨意揀取可也

銀行公會會員 新華儲蓄銀行廣告

本銀行於民國三年創辦資本總額五百萬元已收一百八十五萬一千七百元公積金七十八萬元專辦儲蓄兼營商業銀行業務並得受政府委託辦理特種儲蓄事項其種類分列於下 定期存款 活期存款 四季儲金 抵押放款 貼現放款 分類儲蓄 流通儲券 公共儲金 各處匯兌 收解款項 買賣證券 兌換貨幣 總辦事處電話總處南局二三一〇一八四〇 北京分行北京廊房頭條電話南局二二 北京分行北京廊房頭條 天津分行法租界中街電話三三七八四一 上海分行天津路鴻仁里電話經理室中央七四六九營業室中央四七一四

上海日夜銀行廣告

遠稽東西各國莫不有日夜銀行之制所以惠商便民法之善也上海一隅為商賈所輻輳市面殷闐卜晝卜夜每當黃昏月上燈火萬家迨至更漏將沉道上行人車水馬龍猶復往來如織既有此興隆之夜市必須有夜間之金融機關而調劑於其間惟各銀行營業時間多以下午三四時為率日晡以後付款者無從付支款者無從支金融立呈壅塞之象商民輒生不便之感此亦市政一大缺點也今上海日夜銀行乃乘時勢之需要而設立二載以來信用昭著其所以調劑金融惠商便民補市政之闕者良非淺鮮

行址愛多亞路大世界西隔壁 電話六〇六 六〇七

共發券暫停開獎

茲因江浙風雲各界營業大受影響敝券銷路亦因之停滯所有第十期本月十二日開籤之副券祇得展期開簽購券諸君如願領回券價可逕向原經售處兌換為要一俟時局安靖敝事務所當即照常營業屆時再行登報務希各界注意

有正書局新出

宋元書影

此乃清內府舊藏〇集宋元精本多種〇分經史子集四部〇凡宋元精刻書式〇均已搜羅備遺〇為考古家所必備〇茲用連史紙精印〇與原本不爽毫厘〇分裝四鉅冊〇定價大洋六元〇

尚有

江邨消夏錄 連史紙	三冊	一元二角
藝舟雙楫	一冊	三角五分
秘殿珠林	八冊	二元
南薰殿圖像考	一冊	二角
畫徵錄	二冊	五角
墨緣彙觀	四冊	一元五角

社說

一週國內大事紀要（公振）

江浙戰事因盧何去浙告一結束然兩軍肉薄亦既四十日矣先是浙方因退出杭州軍心渙散迨失松江退新橋重以餉彈兩缺無法救濟論者早知其事無可為而盧何果於十三日買舟東渡矣惟亂軍數萬麕集上海善後問題急待解決今孫已先至而齊猶遲遲其行宜乎焚掠頻聞圖遷徙者轉勝於昔也奉直戰事以榆關赤峯方面為最烈然陣線無變化吳佩孚已於十一日由京赴前敵指揮至粵省北伐未成而廣州已先遭糜爛蓋商人因索械罷市當局只還其半數商人不滿意罷市如故宣言謂「商民生機已絕不得不出於自殺之一途倘偉人先生鏟除共產運動罷免苛捐復我聯防本能還我全數槍械商民即停止罷業」乃孫中山返省力主解散商團令演桂湘豫及許崇智軍合攻西關焚掠兼施致十三行油欄門西門狀元坊等繁盛市場盡成瓦礫現商團已退出廣州待援又宣言謂「敝團之行為實為正義及免除人民痛苦起見勝負有榮施敗亦不足為辱望我粵人共張正義挽此危機」今孫已電與撲滅商團者並謂省外商團應限期自首悔罪如有抗違一律處置果爾則將有繼廣州而糜爛者嗚呼民國以來之喪亂未有甚於此時者也

電報

東北之戰事

杜錫珪應吳佩孚召、十八日午後出京赴秦皇島、（本館十八日北京電）

奉軍移凌源赤峯軍隊、助攻榆關、直軍亦紛調援軍、直奉以榆關為中心、集全力決戰、（本館十七日北京電）

二三兩路戰訊沉寂、一路仍未下總攻擊令、聞須俟秦皇島援軍登陸、方進攻、（本館十八日北京電）

直軍運送艦、裝載援軍抵秦皇島、已登陸、（本館十八日天津電）

榆關電、田維勤旅開抵前線作戰、（本館十八日北京電）

駐豐台第十四師、奉吳電令開駐軍糧城、已全部開往、（本館十八日天津電）

外部覆日使、述用兵苦衷、外僑生命財產切實保護、並請約束日僑、嚴守中立、（本館十八日北京電）

傳山海關奉直兩軍分勝負後、外人擬出而調停、（本館十八日天津電）

法國兵營、在塘沽建築砲台、在大樓上設有大砲機關槍、警備甚嚴、（本館十八日北京電）

美英法日四國武官各五員、帶兵數十名、並繪圖工程司十餘人、日昨由津赴榆關、（本館十七日天津電）

直軍總攻擊令、吳佩孚擬俟九門口榆關等奉軍擊退後方下、（本館十八日北京電）

曹銳令德縣兵工廠、趕緊製造黃烟砲、運前線備用、（本館十八日北京電）

塘沽直軍輪船、停泊二十餘艘、計直東公司二艘、政記公司七艘、公利輪泰肇興等十餘艘、（本館十八日天津電）

第十三混成旅長馮玉榮、確受彈陣亡、（本館十八日天津電）

吳佩孚夫人組織婦女救護隊、不日出發、慰問前線受傷兵士、（本館十八日北京電）

直軍傷兵、多在唐山秦皇島灤州保定等處醫治、運來津者、不及十分之一、但法政校醫院、已無容納地、輕傷者多送至紅會、（本館十八日天津電）

遠東時報今晨未出版、據經理稱、今日之報、乃由警廳禁止出版、現正設法使日內可續出版、（路透十八日北京電）

東南之善後

齊燮元韓國鈞呈府院、蘇松常太各被災區、亟待振撫、請撥海關附加稅散賑、（本館十八日北京電）

政府電江浙當局、促速恢復教育原狀、（本館十八日北京電）

孫傳芳電保楊邦藩為上海製造局總辦、（本館十八日北京電）

十七日夜令、盧永祥何豐林臧致平楊化昭陳樂山反抗中央、舉兵叛亂、兵敗潛逃、着各屬通緝、（本館十八日北京電）

盧永祥何豐林臧致平楊化昭陳樂山通緝令於昨夜發表、（路透十八日北京電）

軍事時期之交通

交部電直魯豫皖鄂五省、添派軍隊、保護京漢津浦路、並令滬甯路早日通車、（本館十八日北京電）

自東站發現地雷後、現京奉沿路警備極嚴、各車站均有便衣偵探、路局並撥出探道車、晝夜按站梭巡、（本館十七日天津電）

慘刦後之廣州

各善堂設收容所、又趕辦掩埋、但難民塞途、屍橫遍地、甚難收拾、（本館十八日香港電）

廣州各法團通電乞振、難民無家可歸者萬人、各收容所均滿、軍隊搶刦、仍未全止、（本館十八日香港電）

省署令各商店將槍械繳出、否則以私藏論、軍隊赴各店搜查、極騷擾、械可繳者多被拿捕或擊斃、（本館十八日香港電）

孫文電各軍將領、嘉獎撲滅商團之功、並令各處商鄉團速覺悟、否則一律處置、（本館十八日香港電）

省署令、通緝陳廉伯暨商團各代表、（本館十八日香港電）

廣東政府一面開始攻擊商團、一面發陳廉伯以下商團幹部六名之通緝令、將解除佛山及其他各地商團之槍械、命軍隊出動、政府軍對商家搶刦、至十七日午後六時猶未停止、甚至侵害避難人民、強奪其手携物品、市民之不安與對於政府之反感、已達極點、（東方十七日廣州電）

英國共產黨電致孫中山、賀其蕩除中國資本家所組[illegible]軍之勝利、（路透十七日倫敦電）

王克敏確有病、又露辭意、曹慰留、（本館十八日北京電）

加拉罕要求派兵入交民巷、保護俄使館、外部尚未答復、（本館十八日北京電）

日本教育視察團、由濟南來津、住大和旅館、日內赴京、（本館十七日天津電）

津埠各商號、受水災戰事影響、紛紛撤回大阪神戶等埠各外莊、（本館十八日天津電）

西南隅廣仁堂迤西一帶義地、約二百餘畝、近鎮守使署布告、謂軍地需用、限令十日內將坟墓遷移、並派兵率苦力百餘名、連日挖掘、各善堂籲懇停工、無效、（本館十七日天津電）

●駐華法使將調任

路透十七日巴黎電、巴黎廻聲報稱、現駐中國法使傅樂猷氏確將改任駐英大使、十七日巴黎電、各報預料駐北京法使、傅樂猷氏將升任駐倫敦大使、遺任由瑪台爾氏代使為繼、

●英國選舉競爭之形形色色

路透十七日倫敦電、工黨今日稱、該黨可在此次選舉中、提出候選人五百餘人、內有二十一女子云、現候選人之已發表者、有一千四百人、計保守黨五百三十三人、憲政黨七人自由黨三百四十八人、工黨四百八十五人、合作黨九人、共產黨八人、國民黨四人、黨籍未詳者十四人、此次約二百十處有三角式競爭、比去年少六十處、十七日倫敦電、此次選舉中之女子候選人、其數較前大增、在一九一八年、僅有十六人、去年十二月三十四人、今則已增至四十一人、內有保守黨十二、自由黨七、社會黨二十一、獨立黨一、

十七日倫敦電、工黨麥克唐納爾汽車由白明漢到阿白拉芬、當經過威蘇斯特州之反對工黨各區時、麥氏不允演講、以音啞須休養為言、馬爾文地方有人呼麥氏為國賊、賴德係地方則有人懸國旗於麥氏之車前、並大呼推翻紅旗、麥氏到紐波特與加狄夫兩處時、極受人歡迎、因音啞不能發聲、故未在加狄夫演說、見者謂麥氏頗形勞頓、

十七日倫敦電、麥克唐納爾今夜到阿白拉芬、其地為麥氏選舉區、羣衆歡迎之盛、達於極度、鎮外數哩途為之塞、麥氏形容疲倦、自稱生平以此次為最勞頓、羣衆擁擠、故車行三哩、費時一點半、麥氏雖發言聲低、幾莫能聞、然猶對衆作數次之短簡演詞、

十七日倫敦電、麥克唐納爾氏在其選舉演詞中、謂渠已在日內瓦作勇敢的步驟、以趨向裁軍與和平、選舉後、渠將請國會核准聯合世界防止戰爭限制軍備之辦法、密切接洽、政府各部現正與最不幸各實業僱主與工人之代表、詳細研究英國實業之現有地位、俾可設法保衛之云、

十七日倫敦電、礦工總會發表宣言書、請礦區有選舉權者一致擁護工黨候選人、謂工黨政府之已往政績、勞動界可引以為榮、如工黨復政、則可從速提出礦產國有案、今礦工與其家屬受苦、莫可言狀、計礦工賦閒者逾十萬人、礦山停工日多、工資低於生活之費、為礦為國、皆宜投工黨票、以杜絕壟斷、而剷除現有社會上之不公道云

十七日倫敦電、今夜無線電散布自由黨領袖愛士葵之演詞、愛氏痛詆俄約、不遺餘力、指政府擬藉此約津貼蘇俄政府、謂工黨政府之成績、不過為徒有空言莫能實行之紀錄耳、自由黨之敵欲恢復俄國商務關係、不避於他人、但俄國人民與目前竊佔權力之少數暴人、不當混同視之云、

十七日倫敦電、自由黨決定放棄布德萊之選舉競爭、故保守黨遂可在該處獲選、

十七日倫敦電、邱吉爾今日在倫敦皇后廳演說、抨擊工黨政府、謂英國之盛衰、繫於此後選舉之結果、社會黨政府異常恐慌、從未有創造的思想、僅抄襲德俄之理想、英國社會黨乃世界之大患、社會黨非民政主義、且爲自由之敵、麥克唐納一面攻擊資本家、一面以不誠實方法自己攫取可成資本家之機會、社會黨徒大言欺人、在此緊要時期、當如在滑鐵盧戰場與拿破崙奮鬥之威靈吞、沿全線而進攻、渠信英國全線定可前進、以恢復英國國民之能力與名譽云、群衆散會時、向邱吉爾三呼「新威靈吞」、

十七日倫敦電、包爾溫今日返倫敦、謂全國各處報告、使人大爲興奮、渠確信投票日保守黨得票爲最多云、

十七日倫敦電、白根海爵士在憲政俱樂部演說、攻擊俄約、並駁斥司法大臣哈斯定所發如保守黨選舉勝利、英國將有流血革命之說、

十七日倫敦電、財政大臣史洛登今日在利資演說、謂對俄借欵實數將有幾何、渠未知之、將來此問題提議時、渠若仍長財政、則苟無實在担保可使失信爲不可能者、渠不願借資與俄國、或任何他國云、

紐絲綸不贊同英政府政策

路透十七日威靈吞電、紐絲綸首相梅謝今日在國會稱、紐絲綸人民連國會在內、皆反對英政府對於新加坡軍港政策云、反對黨領袖威爾福亦以首相此言爲然、但工黨領袖賀蘭則反對之、梅謝言及俄約、謂紐絲綸人民對於俄約較對於新加坡軍港事、尤不贊同英政府之態度、梅謝又謂宜設法以帝國優待稅制使帝國各部之聯合愈臻密切云、

緬甸總督之政策

路透十七日仰光電、緬甸總督今日稱、渠決計取締不付人頭稅之運動、此非經濟意味、但有政治作用、而起於緬甸之自治、恢復緬甸皇室、廢止捐稅之謠言、查此諸言、係國民黨黨機關所傳布、國民以抵制相威嚇、並得若干僧侶之扶助、此種態度苟長此不已、則將陷國家於無法紀之境、但徵收人頭稅時、當可刪除非必要之煩困手續云、

各國近事

路透十七日倫敦電、與地學會今日開會、羅那爾夏伯爵稱、愛佛萊斯特峯探險委員、擬即懇印度政府轉請西藏政府、准其於一九二六年再往愛佛萊斯特峯探險云、

十七日倫敦電、商船馬其頓號從中國開來、今日抵倫敦、船員患疫症者二十一人、二副已死於疫、

十七日倫敦電、帝國展覽會香港館所僱華人約百名、今晚離會場、明日可起程返國、

十七日倫敦電、官場稱、帝國展覽會明年決續辦理之說不確、除加拿大表示繼續陳列之願意外、餘無發展云、

十八日巴黎電、文學家佛蘭斯氏之靈櫬、今日陳於衆前、受總統總理等之致祭、法國文學院中止開會、藉表哀忱、

十七日紐約電、據探險家史狄芬遜氏報告、蘭格爾島之移民、僅有北極人十三名、又美人名查理威爾斯者一人、其所宣佈之國籍、不爲英國、但爲美國、故俄船在該島懸掛俄旗一事、應由美國交涉之云、

十七日莫斯科電、特羅斯基氏今日在拉爾支克演說、謂目下不能裁減紅軍、蓋俄國須賴紅軍保護以防外國侵逼也、

十七日紐約電、紐約城一九二五年預算、試定爲美金四萬萬元、此乃最大之新紀錄、內有警察經費二百萬元、添招警士千人、清道經費二百萬元、加給末秩官吏養廉經費一百五十萬元、嬰兒幸福局經費一百萬元、

十七日倫敦電、在過去財政年度內、英國國債已減去英金九一●七七三●一五五鎊、

公電

崑山來電 各報館公鑒、本月寒日電請中央下令通緝盧永祥、何豐林、陳樂山、臧致平、楊化昭五人、此外概不置議、誠恐滬上有人造謠、致生各方誤會、特此明白通告、齊燮元篠印、

上海來電 各報館鑒、我軍前線、自元日克復龍華後、當經電請齊撫帥即日來滬、主持一切、並暫派蘇軍第一師白師長寶山爲上海防守總司令、辦理地方善後一切事宜、所有傳芳直轄各部隊、均令駐紮郊外、妥爲警戒、傳芳現駐龍華附近之華涇鎮、因浙省待辦要事甚多、俟撫帥到滬會晤後、立即班師回杭、謹電奉聞、孫傳芳銑印、

要聞

東北戰訊

▲榆關方面 十一日上午奉軍復向山海關猛烈攻擊、車站路員家族及鐵路警察等、均逃往秦皇島避難、二十六師師長曹鍈已抵山海關、住天秦棧、下午四時四十分、向角山寺方面運送重砲三門、高射砲一門、架設於鐵路線以北、夜十時頃、九門口方面槍聲甚烈、奉飛機復不時飛來、偵察陣地、擲炸彈於車站而去、陝軍第二師張治公所部加入九門口一團、血戰五日、驍勇非常、直飛機司令敖景文派大號飛機擲炸彈於奉軍陣地、炸斃二百餘名、奉方增援軍兩旅反攻九門口、猛烈衝鋒、經二十六師及陝軍拚死抵敵、血戰二十四小時、奉軍敗潰、十二日兩軍交戰地在山海關十里至三十里附近云、又訊、奉軍飛機仍在山海關秦皇島唐山等處、拋擲炸彈、先後炸斃人民十餘人、意在炸壞山海關車站、但屢未擊中、奉軍死傷較直軍爲多、勝負未能斷定、陝西第二師、已將全部出關、第三師日內加入戰線、計自豐台開往山海關者、砲兵五百、大砲六尊、步兵五百、工兵五百、尚有學兵六百餘人、九日夜間之戰最烈、自七時相擊、至十日四時、因彈藥缺乏而止、十時上午八時、有外人在長城上拍照、聞當接戰時、彈如雨下、兩軍均無畏怯之色、日前直軍自山海關送傷兵二百十一名、中途死者三十一人、即時殮葬、吳總司令除向山海關指揮外、連日披閱電報、極形忙碌、據海軍報告、營口現駐奉艦祥利奉生浙江鎮大四隻、係木質商船改造、並無戰鬥能力、又直軍海軍渤海陸戰隊第二營、連日操練、僅留永績一號、防守青島、其餘均抵秦皇島、並提取熊省長海餉三萬五千元、領取吳氏步槍五百枝、高射砲八尊、但槍支種類甚雜、使用困難、吳總司令派員赴灤陽兵工廠、運大砲五尊、重砲十六尊、砲彈四萬粒、機關槍二十七架、步槍四千支、子彈三十六箱、不日即可到津、又調二十五師騎兵第一旅、機關槍一連來山海關、

▲秦皇島交涉案之近情 秦皇島日兵滋擾、因毆打直軍、致爲十五師兵士所毆各節、已誌前報、現聞日本軍官與秦皇島交涉員王鴻年交涉、王交涉員已令軍隊將日兵之刺刀發還、因日兵以刺刀猛扎直軍、故被奪去、該日兵受傷尚屬輕微、又外交部對日本公使之照會、尚未答復云、

▲四川將領過津赴灤觀戰 吳總司令前電請各省陸軍將領、往前線觀戰、其已派兵各省、均已早赴前線、聞未派兵之省、亦派高級軍官開往各處觀戰、昨日有四川督理楊森派來代表王贊緒、省長鄧錫侯派代表陳國棟、袁祖銘亦派有代表前來、該三代表已於前日起程北上、在鄭州時、聞吳總司令已赴灤縣、該代表等赴京逗遛一日、即於昨日來津、偕行赴灤、進謁吳氏、並攜有大批禮物、呈送吳氏、係楊鄧袁慰勞吳總司令者、並聞該代表等與吳氏有某項問題之磋商云、

▲德縣兵工廠之忙碌 自直奉戰起、德縣兵工廠、忙碌異常、連夜趕作槍械子彈外、現又奉令配置黃煙砲、運往前線備用云、

▲搜買七絲軍用電線 近日前方軍事緊急、直方各軍皆用飛機與地雷、爲襲攻之計、中央航空司令族景文、已布置得日頭緒、將來空中、定有一場血戰、聞天津外國各洋行之七絲軍用電線、已經爲直方買盡、此項電線輕便靈利、便於攜帶、專爲地雷之用、現聞直軍仍令各洋行、速在該本國定貨前來、以便購用、各洋行均欲作此項生意、紛紛電達總行、速運來華、以備應用、不日將有大批七絲軍用電線到津云、

▲熱河方面 熱河將來劇戰地點、爲開魯赤峯之間及建昌建平間、現在赤峯之吉林軍林丁長發已圍魯張殿如各軍、俟馬軍李鳴鐘之一旅開到後、即反攻開魯、現已在進行中、凌源建平之間已有戰事發生、在前線指揮者爲陶經武之一旅、張林之一旅、米振標之二十營、惟指揮者並非王承斌、馮玉祥向政府催餉甚急、一面預備鐵甲汽車隊、以利戰事、二十師與陝西第一師之一部、抵凌源、又訊、自八日以來、赤峯方面、直軍第九師與奉軍第二師交戰、結果直軍死傷約千餘名、奉軍死傷更衆、第九師長董政國於十日將司令部移至赤峯後方二十里之地方、奉軍前線一齊進發、十二日王承斌趕到、指揮第九師及第十三師進圍兵凌源、兩日與本軍砲戰甚猛烈、馮玉祥軍大部隊已抵赤峯、胡景翼行抵安平、至王維城所部二十三師、則已進抵喜峯口外牛營子一帶云、

▲熱河直軍已下攻擊令 副總司令王承斌、自五日抵承德、即在承德駐節、與第三軍馮玉祥司令議定、向建平赤峯等處進兵、茲已佈置妥協、於本月十日下攻擊令、並責令米振標克復朝陽、第二軍王懷慶司令、自凌源退後、現又向凌源方面進擊、王司令於前日（十二）到三十家子、董政國司令、已抵叨爾蹬、現將案棚包圍、阻止奉軍南下、並聞自下攻擊令後、雙方激戰甚烈云、

東北戰事之外訊

東方十七日北京電、吳佩孚特派秦皇島一帶之直軍預備隊至前線、與奉軍相對、奉軍亦由凌源方面陸續赶派增援隊於此方面、因此一般人預料一二日內、將以山海關爲中心、雙方開一大決戰、

十七日天津電、第二十九驅逐艦隊二艘、今日由旅順赶赴秦皇島、

入港於秦皇島之直軍運送船、合計有三十艘、其中二十五艘、滿載軍需品、兵數約三萬、其中約半數、已於十七日午前九時爲止上陸、奉增援隊指揮石門寨方面之戰線、吳佩孚由每晨始、參加於石門寨方面之戰事、計至十六日正午止、各方面皆奉軍占優勢、然至同日午後始、成互角之勢、大約於二三日中、將有一決雌雄之大決戰、石門寨附近、於十六日之戰鬥、有爲直軍奪回之說、然真僞不明、

吳佩孚於今日午前七時半、抵山海關、巡視戰線、至午後二時半、歸秦皇島、吳總於前次之危險、用飛行機三架、充戒備列車之任、於秦皇島有運送艦三十艘軍艦五艘、合計兵約□□（電文不明）上陸、日本驅逐艦之已抵秦皇島者、有朝風、潮、初雪三艘、

第十屆教聯會開會前之紀事

開封快訊、第十屆全國教育聯合會、原定於十月十日在開封教育會開會、現因戰事突起、交通阻滯、各省代表如期到會者未能足法定人數、已到者計有山西、李倫仁、趙鐵銘、張濤源、北京、姚金紳、朱希曾、京兆、張鶴浦、蔡以觀、王桂照、陝西、李博（約之）曾待軒、湖北、彭紹變、任啓明、姚兆楨、湖南、唐村獻、張錦芳、姚孟宗、江西、程其保、段育華、甘肅、陳澤世、李象德、張文蔚、綏遠、胡文義、馬定國、李壽沫、山東、孫俊卿、郭廷勳、胡子冲、直隸、張棣誠、濟南、陶懷琳、陸松、文緝熙等、計已十二省區、十五代表袁希濤、朱經農、有今早（十四）可到之說、其餘如雲南四川貴州廣東福建浙江等省代表、現有電報、均在上海停頓、都候開封消息、十一日已到各代表在教育會開茶話會一次、決定辦法三項、一、在未開正式會以前、每日上午十時、開茶話會、討論一切、二、將來各代表所提議案、先行付印分送、俾便各代表、三、未報到各代表、由本會分別電催、據該會友人之報告、大約本星期內、準可開正式會、茲先將各省所提議案、撮誌於下、使閱報諸君、先覩爲快焉、

北京教育會提案、一、各國退還之庚子賠款應以大部分撥充各省區義務教育基金案、二、請教育部規定大學設立之標準以期培植真實人才預防流弊案、三、國立專門以上學校招生宜規定各省與額建議案、四、職業學校宜視地方需要情形設科、以期實用而利進行案、五、促進女子教育案、六、注意改進農村教育、以促義務教育實行案、

京兆教育會提案、㈠擬以庚欵退還各省作教育基金、其用途注重推行義務教育案、㈡請轉電報告辦法、以便交換知識推廣進行案、

安徽提案、㈠提用庚子賠款推廣大學案、㈡增進女子職業教育案、㈢女子學校應特別注意家事科案、㈣注意農村教育案、㈤推行學校造林以謀殖學校基金案、

熱河提案、㈠外人在中國內地所建設之教育的事業、中國政府應加以限制或禁止或監督之或竟完全收回案、㈡市民與鄉民教育宜均等發展案、

綏遠提案、㈠催促各省區實行義務教育案、㈡設省縣教育會教育經理處以專責成而便普及教育案、㈢取締私立大學建議案、

山西提案、㈠擬訂職業學校改進法大綱案、㈡職業學校宜加多實習時間、以養成學生應用能力案、㈢擬設家庭工業傳習所及遊行補助教授專案、㈣小學校應切實設施休閒教育案、㈤女學注重勤勞案、

陝西提案、㈠各省區宜速設職業教員養成所案、㈡各省區宜照上屆議決案、組織全省區職業教育總管機關案、㈢各校女生應一律依章着用制服案、㈣擬請平民教育教科書由教育部編纂或審定案、㈤提倡師範畢業生設立私立小學案、㈥擬請全國教育展覽會與聯合會定一地點同時舉行案、㈦促進實施義務教育辦法案、㈧促進歷屆議決案件實行案、

湖北提案、㈠確市女子學校應加課商業科案、㈡請改革教科書審定制度案、㈢請發起組織全國商教聯合會案、㈣請提倡世界愁親日案、㈤各省區視學宜分視察教育行政視察學校教授兩端、以專責成案、㈥實業學校宜與當地實業界切實聯絡以利進行案、㈦請籌備參列世界教育聯合會案、㈧請嚴行禁止外國人在中國內地設立學校案、㈨提倡鄉村教育案、㈩利用暑期補授缺課案、⑪確定庚子賠款爲教育基金並支配用途案、

湖南提案、㈠取締外人設立教育機關案、㈡各國退回庚子賠欵、應撥給各省區（兼包含特別行政區）辦理教育案、㈢初級中學應列外國語爲選修案、㈣女子教育應斟酌地方情形、分別促進案、

江西提案、㈠請教育部明白規定教會學校註冊案、㈡應組織研究庚欵用途委員會案、㈢各省教育會應即組織鄉村教育研究委員會案、㈣全國教育聯合會應組織常任職員案、㈤催促教育部「扶助無力就學之優良學生使得受均等教育」通令遵行案、

河南提案、㈠外人在中國辦學應照中國定章辦理案、㈡以各國退還庚子賠欵、分配各省辦理教育案、㈢女子教育應於相當時期內、切實注重家事實習案、」

戰事期內蘇省地方教育再誌

蘇教廳對於戰事期內之各縣教育狀況、極爲注意、特令飭各縣知事據實具報、並分別予以獎勉、及督促江寧等十五縣教育狀況、前經本報列表披露、茲又探得六合等十五縣、具報地方教育情形及蘇廳長獎勉概況、續誌如左、

▲六合 暑假後均一律照常開學、惟因本省發生兵事、金融停滯、地方財政感受困難、至應發各校經費由縣知事竭力設法維持、均尚按期撥付、

▲邳縣 照常上課、並無因故停滯情事、經費照常由縣知事負責維持、

▲句容 學校照常開課、與平時無異、惟謠諑繁興、附稅減收、金融停滯、幾有無法維持之勢、現由縣知事段士璋悉心籌畫負責墊借、將本縣教育經費如期發放、

▲儀徵 學校均未停課、附稅收入頓形減色、由縣知事顧允高竭力維持、設法籌墊、

▲溧水 市鄉學校照常上課、惟稅收減少、應付益艱、正由縣知事湯迪會將教育經費設法籌措、按月撥歸教育局分別發放、

▲睢寧 地方秩序安謐、未受戰事影響、所有各校、仍照常辦理、經費亦照常、由縣知事馬元焜督同教育局照常進行、

▲泗陽 學校照常授課並無因時局影響停辦情事、經費照常、由縣知事李佩恩督同教育局照常進行、

▲阜寧 照常開課、並未停辦、經費照常由縣知事趙錫名督同教育局照常進行、

▲豐縣 依期開學、照常上課、孫督奉調南下、豫魯各軍先後來豐填防、雖有供應、而對於教育經費、毫未挪動、正由縣知事陳敎懋督同所屬教育行政人員、認眞辦理、

▲東海 照常開課經費亦照常由縣知事王鈺督同教育局照常進行、

▲銅山 照常開課經費照常由縣知事崔季友督同教育局照常進行、

▲溧陽 照常開課並未停頓、惟因交通斷絕、金融停滯、散兵時有經過、居民一夕數驚、教育經費、幾陷絕境、現由縣知事李作竭力設法籌集經費俾維現狀、

▲靖江 照常開課經費照常由縣知事張玉瀛、督同教育局悉心籌維俾免輟課、

以上照常開課者凡十三縣、

▲崑山 各學校校舍、器具多數借充軍用、人民亦什九遷徙、惟陳墓角直兩鄉、尚能維持現狀、且稅收停滯、學款斷絕、由縣知事劉蔭隨時設法維持、以期早日整理開課、

▲太倉 學校完全停頓、且滬劃不通、所有存放學款提取爲難、縣知事沈兆九主張俟兵事平息、秩序稍安、即行恢復原狀、

以上暫時不能全縣開課者二縣、

蘇省徵收特別米捐

蘇省自江浙戰事發生以來、餉需浩繁、刻下雖云已告結束、而目前之給資遣散潰軍、將來之辦理地方一切善後需用之欵、猶多、現除業經委員、分赴各縣勸銷江蘇省定期兌換券、及借市房租兩月外、其對於抽收特別米捐一項、已經齊督軍韓省長、佈告商民、自十月十六日起、凡蘇省運銷外省之米、不論車運船運、以及輪拖民儎、每米一石、於照完正附稅外、應令另完特捐一元、由軍民兩署刊印護照、交各設立之局所塡給持運、一俟軍事善後結束、即行粹酬停止、至本省流通之米、仍照向章納稅、毋庸完納特捐、以示區別、除浦口無錫兩處、係有大宗米石外運地點、另行委員設局專辦、其他各屬稅局所、亦一體通令遵辦、將來米商利用此時機外運、特捐收入必豐、辦理蘇省兵災善後、當可無虞竭蹶、惟願此善後問題、早日結束、勿令久延、是所厚盼耳、

北京發表之命令

十月五日令據督理廣西軍務善後事宜陸榮廷電呈、本年夏季霪雨連旬、暨撫河、水勢泛溢、所屬數十縣、多成澤國、田禾均被淹沒、仰懇給予賑濟等語、廣西地本磽瘠、比年兵事未蔵、民力已苦不支、茲更猝遭水患、蕩析流離、情尤可憫、著由內務部財政部迅商該省長官查勘災情輕重、酌撥欵項、迅辦急賑、一面設法勸募捐欵、核實散放、以副本大總統軫念邊防之至意、此令、特派王占元爲討逆軍檢察使、此令、派張永成爲討逆軍檢察副使、此令、兼內務總長顏惠慶呈准福建省長薩鎮冰上督察廳警正蔣燮鈞、試署警正楊守田、請予免職、均照准、此令、兼內務總長顏惠慶呈准山東省長熊炳琦咨請任命吳孝磊署山東烟台警察廳警正、應照准、此令、

魯軍合力剿匪

▲文登黃縣股匪嘯聚

▲泗水費縣會匪星散

在此南北混戰軍隊徵發時間、魯省土匪、聲勢頗爲自然之活動、其最惹人注意者、一爲泗縣費縣之紅槍會匪、一爲文登黃縣之鬍匪、前日曾由記者報告一次、茲聞當局對於鬍匪、一方嚴查海面、杜絕其一切來源、一方由煙臺鎮守使張懷斌、就其所部之王趙兩團、抽調混成營一營、即行開往文登黃縣、從事剿除、而該處股匪、日事嘯聚、自海上接濟、爲軍事當局截斷、現已不如前此之猖獗、鄭督理現飭烟台張懷斌於必要時、督率所部、務在剿平、想將來不難一鼓蕩平也、至泗水費縣之紅槍會、前此聲勢、頗爲浩大、刻經鄭督理飭兗州鎮守使張培榮前往剿剿、張即集合數營、前往泗水、令所部分頭包圍、一面派地方士紳數人、至該會匪所駐之卞莊、剴切曉諭、令其從速解散、以免玉石俱焚、該會匪以大兵雲集、又鎮於張培榮之親臨指揮、現已分頭星散、俗南會匪滋擾、又告一段落矣、

豫李維持治安與派逐車馬

開封通訊、河南省長李濟臣以時局不靖、深恐反對黨藉機發、擾亂地方、昨日通令各縣、嚴加防範、凡煽惑鼓吹無政府主義、或聯絡匪黨、意圖破壞治安者、着即取締、並須將首領解洛法辦、勿稍玩忽」、並以各處軍隊先後開拔、地方治安、知事負有全責、各縣武裝警察、原爲保護治安而設、通飭各處武警、多自樹一幟、不肯服從知事、現在時局不靖、伏莽堪虞、所以將責各地方官職內之事、既極嚴重、委任其職權、即不能不歸於專一、嗣後各知事應督飭警隊、勤慎服務、不准稍涉敷衍、倘各該武警隊長等、有不聽指揮之處、應由各該知事遴呈省署、並分報警務處撤懲、云云、李省長對於維持地方治安、雖如此慎重、其實各縣武警、腐敗已久、流品既雜、槍械又多不齊、非澈底澄清、實不足以勸除盜匪、現在各縣時有匪警、刦票勒贖之事、日有所聞、戰事若不早日結束、豫省冬防、恐有不堪設想者、

東北討逆軍興、討逆總司令部令直魯豫各省分派民間車輛、運赴前線應用、聞直境及豫北各縣、所出車輛牛馬車夫、均由鄉民按地畝出錢購買、先後已運赴前方、茲聞豫省共派車輛一千輛、由四道分攤、豫東各縣須出三百輛之譜、（或云全省爲三百輛、豫東爲一百輛、豫北爲八十輛）開封王知事於本月十二日邀集全縣七十二社社首在縣開議出車辦法、頃已決定、先由上等社出車十五輛、河北十大社出車十輛、省城東南鄉五大社出車五輛、每輛牲口三頭、限於十三十四兩日派齊到縣、聽候派送、其餘陳留尉氏中牟等數十縣、亦正在派送、各物價內之草貴、現洋價日已由兩串三百、漲至兩串四百八十四文、機器麫粉每斤漲至二百另五文、行麫漲至一三四十文、雜麫漲至一百三十六文、高粱每斗二千一百文、黃豆每斗三千一百文、貧民生計、益覺可憐、各機關職員、因薪水不能照發、均呈憔悴之狀、商業蕭條、一落千丈、殆皆戰事之影響也、

寫稿至此、突聞一噩耗、隴海路東車已經售票、旋又全數退回、據該路局稟明、係大車機頭多備軍用、以致不敷分配、故暫行停開一次、然徵聞實因火車行至徐州迤西、於十三日早四時（天尚未明）被匪截刦、火車出軌、因而不能開駛、十三日晚車、僅由汴開到歸德、由徐來汴之車、則已兩日未到、（十四十五）詳情如何、容俟再詔、

徐州短簡

◎齊督命令、在徐籌款十萬元以濟軍用、徐海鎮守使吳鴻昌於十四日下午在署召集銀行界及地方商界四紳開會、討論辦法、列席者有交通中國江蘇國民河南五銀行行長、平市局局長、商會會董楊鴻資張廷獻等、結果如數承認、計五銀行及平市局共六萬元、地方富戶共一萬五千元、商會二萬五千元、劉正分頭從事籌集、一俟籌齊、即提現洋匯寧、

◎徐海道成立警備隊、總隊長一職、于道尹呈省委任、省定浦口商埠警察隊長韓振充任、韓業於十四日來徐就職、

◎此間十四日夜大雨、十五日竟日未止、城內物價益昂、

◎省立十中七師兩校、均定於明日（十六）開課、在籍學生、約到三分之二、

◎隴海路被毀鐵軌、銅碭間被割電線、均已修復、

◎十五日下午四時、津浦南來加車、載有浦口總兵站二等運輸員時濟南帶兵士二十二名、押運輸卒二千一百名、除沿途下車、抵徐實餘七百八十名、下車者二百七十名、餘仍北上、赴兗州濟南原籍、

◎前日下午津浦上行車抵徐、有由寧載來之流民三十一名、到站下車、分回鄉里原籍、

◎前日銅縣署各委員偕同黃集馬濤車村郝村各市鄉保衛團總、在城西四十里魏莊爲剿匪陣亡團丁開會追悼、棺櫃置於村邊、夜間被匪縱火焚燒、匪數二十餘人、開槍示威、保衛團未敢追擊、

此間連日大雨、天氣陡寒、

南京短簡

◎蘇省在前線作戰各軍、一俟收繳降軍槍械事竣、即行分別調回原防、豫鄂各軍、現已開始返防、

◎省防第三營、有歸併第六師之消息、其團長一職、已由警備司令委任許樹接辦、

◎新委蘇州警察廳長申振剛、稟知韓省長、奉齊總司令電委、兼任蘇州守備戒嚴東站各司令職、

◎孫寶琦由寧赴崑後、即行返滬、辦理兵事善後、

◎財政廳委任第三區煙酒事務局長齊兆柱、爲江蘇善後浦口米捐局局長、

◎北京紅萬字會、以直奉戰事、急需辦理收容難民事務、電請韓省長捐助、聞已允助二千元、

◎軍署接白師長寶山來電、盧軍盧何離滬後、由憲兵司令派滬某爲代表、接洽投降事宜、說明製造局並未破壞花園飯店、叩延孫議、並商江浙戰事善後問題、孫定今日赴崑山、會晤齊督、

◎白寶山陳調元、均已進駐龍華、齊督軍來電、亦定日內赴龍華一行、收拾一切善後、

◎閩蘇各軍共分九路接收盧何各軍防線辦理交械事宜、由煤炭港渡江、返回原籍、

◎滬寧路今日有盧何殘軍投降、給資遣散之軍約兩團、

◎省垣勸業會所、在撥綏業絹綢熟之新兵一千八百人、因戰事已定、令其長官率領、押解上車、北徐魯一帶遣散、

◎蘇省因一切戰事善後問題、防欵孔急、現委滬寧貨捐局長王典章、爲米捐總辦、在浦口無錫及揚屬之灣頭設局三處、抽收過境米捐、每石一元、手續費二角、

◎韓省長今日午後、召財政廳長饒孟繁人署、面商辦理善後之財政方法、

◎新任電政監督徐承約、現即在寧北元增電政局內、組織監督辦公處、先設文牘主計二科、

◎電政徐局長、派工程司劉樹岩赴上海、接收滬局、並委派馬某回緊攜材工匠、修理由崑由至滬之電線、剋日通電、以利交通、

◎兩淮鹽運使丁乃揚、士紳馬士杰、均於十六日午車由鎮江來寧、

◎財政廳委任吳福康、爲官深區捲煙特稅局長、盧世勳爲通如區捲煙特稅局長、

◎直魯豫巡閱使署參議劉志清、由崑山來寧、旋即渡江北上、

◎財政廳又委沈邦鉶赴崇明、盧昌燦赴江都、賀式韓赴銅山、吳坤赴沛縣、趙宗鈞赴東台、陳金壽赴宿遷、彭鶴客赴泰縣、勸銷定期兌換券、

◎省垣鹽斤增價、不日實行、

各縣消息

▲蘇州

●軍事結束中之雜訊 蘇州警察廳長兼守備司令趙金城、維持治安有功、本省齊督軍令、調任淮北緝私統領、遺缺以前經政府命令原任上海警察廳長申振剛繼任、

吳縣全邑士紳以趙警廳長奉調、剋日交卸、惟當軍事收束、蘇垣地居衝要、防務空虛、治安可慮、前敵戰事已平、公電齊巡帥請飭派朱鎮守使迅行回蘇鎮攝、以定人心、

蘇常道尹蔡師愚因奉省長函知、以該處擬派遣送費八十萬元、尚不敷二十萬元、請以私人資格、親向蘇紳龔仲深貝哉安兩君商借、昨十五日特親赴費宅及商會貝會費貝兩君、出示省長來函、面商借欵辦法、

●常州

●戰事行將結束電訊 姚知事奉韓省長電知、刻下戰事結束、上海地方秩序漸次恢復、已飭新任滬海道道尹松滬警察廳王廳長迅速任事、仰即宣示所屬各機關一體知照、以定人心、又姚知事頃接由宜調赴官方現任湖州留守之警備隊第一團傳團長來電、略謂前方由昨日起、即已停戰、諒數日內即可完全結局、即轉告地方父老勿念云云、

●籌解結束軍事用費 齊督電飭武進縣署暨縣商會、火速籌款十萬元解送崑山、為備遣散敵方投誠軍隊之用、十四晚縣署先解二萬元、餘由商會設法籌解、今日(十五日)上午該會邀集各紳商開會討論辦法云、

●常州兵站司令調崑 常州兵站統司令少齋、奉令調任崑山兵站司令、常站張副官錢華、亦奉姚司令遴赴崑山襄助站務、擬於十六日離常 而常站司令由魏家昌接代云、

●無錫

●軍事結束中之雜訊 十四日上午、本邑車站憲兵大隊部、奉崑山司令部命令、將全路護路憲兵、均調集崑山、以備押送浙滬降軍赴寧、范大隊長奉令後、已率隊赴崑矣、

本日車站消息、今晚有陳樂山部降兵三團、已經繳械、將由崑山押送南京、過境時、將由本邑警察隊及商團、赴站彈壓、

本日上午、由寧開赴崑山空車甚多、預備裝運降兵、江蘇警務處長王桂林、於十三夜間、由寧過境赴崑、隨帶衛隊百餘人、

十三日上午八時、有子彈車一列、過境赴崑、下午一時、又有子彈一列、三時半有空車十八輛、均未停留、直駛崑山、

寧錫區間客車、近因便利載崑一帶旅客起見、於十三日起、改開至崑山 郵政局長吳增、昨接南京總局命令、調往奉天郵局、另委嚴侖安暫行代理、

縣署昨奉崑山齊總司令西電、謂敵人全線投誠、速籌現洋十萬元、轉送崑山、以便給資撤械遣散云云、馮知事於電後、當晚由電話邀請縣商會長及各業董事、至署籌商、夜間十時半、齊總司令又派崑山總兵站司令官劉同春、由崑來錫、下車後、住新世界旅社、馮知事得訊前往拜會、晤商一切、擬由各銀行暫墊、俟將縣署丁漕作抵、劉氏於當晚十二時、即搭上行兵車、赴常州備提解欵云、

●發放教育經費之困難 本邑縣教育費、上月份由教育局長蔣仲懷、將縣教育款產、抵借洋四千餘元、發給四成、而本月份經費、已無從設法、日前特進署與馮知事面商一切、經馮知事允為籌集二千元、其餘請[illegible]仍照上月份辦理、一律發給五成、

●松江

●商市次第恢復 松江商市、因受戰事影響、相繼停業、迄今已將一月、統計此次損失在五十萬元以上(除住戶之被劫者)今則盧何出走聯軍兵士已在遣散、避難商人陸續返里、重振旗鼓、現在岳廟一帶之商店、已次第恢復、馬路橋以西及城內、雖間有營業者、然為數極少目下之最為困難者、聞為滬松車之不能通行、行旅既感不便、人心亦因之畏懼云、

●南通

●繼任縣知事尚未發表 南通縣知事瞿鴻賓、刻已奉省令調署上海、繼任何人、尚未發表、據各界傳說、省署將委儲南強、或謂以海門縣知事王超曾調署、不知究竟如何、現在縣署各科、已趕辦交代矣、

●派認兌換券基金解決 通邑派認籌集省兌換券基金五萬元、異常困難、而南京迭發萬急電令催繳、特經官紳聯席會議討論、公決即將南通縣籌防經費之貢厘附稅四萬元借撥、此款由銀錢業墊繳、另由縣署認籌一萬元、合成五萬元之數、解省備用、

●如皋

●全境棉產三次估計 本年全境淨棉產額、第一次估計得七十二萬担、第二次估計得六十三萬担、近兩旬來、日晴風燥、棉作所有未開之二三成鈴、得以盡量開放、故尾潮棉產量尚佳、衣分亦足、此次估計淨棉產額、比第一次增多千分之五十二、約得七十六萬担云

●陸陳行聯合會成立 西場各陸陳行、以縣年弊端叢生、虧折太鉅、現特設法整頓、組織陸陳行聯合會、公訂條件、關於買客賣客內部、履行各項、雖不詳細規定、該同業果能互相遵守、當可有濟於事云、

●揚州

●軍事結束中之雜訊 南京下關兵站總司令劉曉齋、十四日電揚州守備齊司令、詢問此間所截之鹽稅究有若干、以備編列支用、

軍署近以餉需急於星火、派委專員、前往各縣坐索、派來江都之軍需員邱佩抵此、已經曹知事籌到五千元、交該委先行匯解矣、

第三師馬玉仁、前以所部傷亡過半、呈准齊督招募別動備補兵補充、業經招兵祁丰任在江北招募六百餘名、取道霍家橋、乘江輪而至許浦前線、十四日過橋、適大達輪船到埠稽延時刻、以致全鎮騷然、

揚州守備司令齊熙庵、以齊督需欵遣散、遂於截留鹽稅內、提出現洋十萬元、派員於十四日解往崑山行營、一面電知齊督查照矣、

齊督十四日電揚州齊司令鹽[illegible]、守密並轉揚州商會長[illegible][illegible]害地方、日前諸事均已籌備妥協、專待欵到、即行着手辦理、時機迫切、電到務立即籌撥現洋十萬元、火速解送崑山、無論如何、必須辦到、如現洋不足、稍搭另票亦可、至要至要、候電復、齊燮元罩未、齊司令於奉電後、即於是日下午召商會朱戴兩會長商酌籌解辦法、[illegible]會長等承認集合各業領袖磋商、嗣於退出司令部後、在商會開緊急會議、結果、由與會各業董於次日各開會議討論、一俟得有眉目、即報告司令部核辦云、

●高郵

●請兵剿匪之急迫 高郵近因湖西各鄉法團因皖匪竄擾郵境、呈請派兵剿滅等情、特分電軍民兩長暨揚州守備齊司令、並咨請高寶聯防主任告急、茲將致省電文錄下、南京督軍齊、省長韓崇鑒、本月七日、據廣福鄉教育會長吳湘、農會長閔法坤、商會分所董事長楊日章等呈稱、現股匪已由盱眙東陽城等處東竄、分兩路進攻、一路已抵郵境平阿鄉北角下村、將季香廟燒毀、並擄民人吳德讓等多家、擄去民人數十、一路已抵馬沛鄉王總五里南角村心塘窩地方、沿村燒殺擄掠、煙火蔽空、哭聲震野、居民紛紛遷徙小湖之東、日夜不絕、僅恃駐防警隊、首尾不能兼顧、迫叩帶隊鎮攝、一面飛電齊司令迅增援兵來郵堵禦、而救眉急等情、據此、除電請揚州齊司令飭隊協剿、並咨高寶聯防主任調集水陸軍警前往剿辦外、為此據情電請、仰祈俯念地方重要、兵力單薄、迅飭調省督備隊星馳救援、並懇查照知事前次呈請與寶應淮安等縣會哨剿辦法、飭令寶應等縣、並咨請安徽督理電飭天長盱眙等縣、一體會剿、以免蔓延、而[illegible]鄉鄰、不勝迫切待命之至、高郵縣知事胡翀霖叩庚印、

●東台

●新兵過境 淮[illegible]鎮[illegible]使馬伯良、派員在鹽阜一帶添招新兵三營、與日午前十時、經過東台縣境、往南而去、

啤士專治傷風咳嗽肺炎等症

胸中及肺部易受傷之時是在濕度減低之時季候能應啤士則可以無恐因此種藥片含有補力防腐等之品量深達肺部是他種藥劑所不能達之啤士可清除喉管及呼吸之道路滅除病菌消止痰痛如患有咳嗽傷風喉痛時症及各種胸部病症當服之亦能令其奇效總之啤士藥片為實治咳嗽及時症最安全最有效之良藥

此種藥片之藥氣極易飛散是以每粒包以錫片用玻璃瓶裝瓶口結有封條服時取出一片含於口中即發行一種香氣其藥力即隨呼吸而達胸部及肺部之深處而解除病症並增強膜衣呼吸亦得舒暢人人合用[illegible]一包以備不虞各藥房中均有出售中國總經理上海四川路念九號[illegible]司

Quaker Oats

未來社會之領袖

今日學校中之兒童必使成未來社會中之領袖

但欲使成未來社會中之領袖必先使有靈敏之腦筋與健全之身體將來方足肩荷大任欲有靈敏之腦筋與健全之身體則必先自注意其幼時之食物起

醫生皆能告吾人以兒童必需之十六種原質用以強骨利齒健腦增力及助長發育者皆可得之於桂格麥片之中桂格麥片為兒童最良之食物不獨兒童為然即對於壯年亦有同等之效果也

此麥片裝於琺瑯之中而又曾加高壓密封所以其原有之質味永保不變

本行印有詳細食法備索即寄

總經理 上海廣東路二號 貿勒洋行

分經理 香港同益洋行 和記洋行

各處大百貨店均有出售

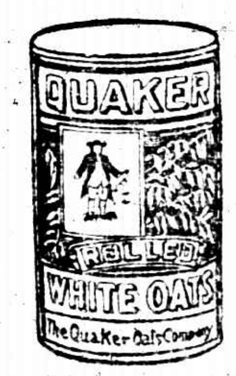

放大合冊 三頌精拓本

頌壺頌鼎頌敦三種篆法為周金石文字之冠也乃[illegible]叔未所裝嘗器等字多目而精張叔未云縮得結文體斷三種往來心目中求外無特放大茲他合為精印本一釋冊初拓尤文每冊大洋二角八分

上海有正書局發行

爛腿瘡乃血毒所致外治搽兜安氏馳名藥膏內服此藥無不奏效也

瘡瘍者血毒所致也此藥功專血分能改良血液增長新血解毒除濕活絡壯筋為血病者之無上佳品

主治

花柳梅毒　頭面瘡癬　疹癬癩疥

潰爛膿瘡　血枯血毒　瘰癧惡瘡

頸核股核　無名腫毒　癰疽爛腿

各埠大藥房均有出售

每瓶洋二元四角每打洋念四元正

上海江西路七十一號

兜安氏西藥公司啓

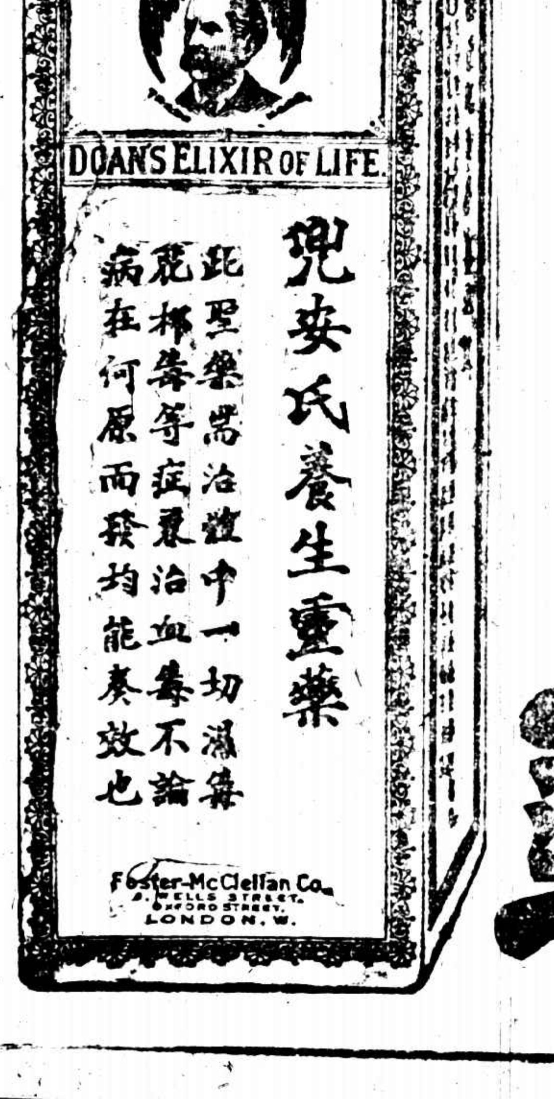

兜安氏養生靈藥

拍賣類

瑞和洋行 禮拜一拍賣

念二日下午二點半鐘在本行拍賣十六塊子綠十箱白毛絨毯百餘對 秋季衣料六十餘段 女皮鞋百餘雙 毛巾二百打 洋釘一百六十餘桶 車邊碗光十三 實牌塊軍 紅磁漆四箱 黃黑鞋油十數 餘牌人 打白紙二包洛巾五十打 儲油十箱以及碎 石面藥粉硼酸黑帆布香煙盒海林魚巧克 力糖檬子布橡皮鞋根鞋底鞋帶白粉橡皮 鞋洋鐵及花綢另物等不計此佈

禮拜一拍賣

上等住宅

魯意師摩洋行

始創自同治十三年 即一千八百七十四年

准於廿二日上午十時在天文臺路四十六號百三十三號拍賣大串堂間書房樓間大菜間上等柚木像私傢具什物不計 禮拜日可看 此佈

魯意師摩洋行啓

大陸西報廣告

本報自遷移九江路新屋以後業經銳意刷新有三大特色（一）對於社論及時評添聘名流担任每次發刊至五六篇之多（二）對於圖書分間日增刊星期專刊每兩日增刊之特譯成華文就圖旁注簡明了解星期專刊於星期日行之用道林紙印清晰爽朗無異照片（三）對於新聞則廣事搜羅力求精當以餉社會本報具此三種特色銷路已異常發達爲普及學界起見凡公私學校訂閱本報仍照常優待

荷蘭國橡皮公司

博物院路十七號

橡皮貨製造專家

桑漢全篆八種放大本

凡臨池家不可不手一冊 定價大洋三角 上海北京路天津路正有售

彙司公司

男式部 新到英國時式便帽

格子有黑白黃白二種

彙司公司 南京路江西路轉角

本園精製各種良藥婦科烏雞白鳳丸前蒙北京農商部褒獎一等金章上海總商會商品展覽會嘉獎優等各界謝函證書不勝登錄 賜顧諸君請認明招牌庶不致誤外埠函購立即回件另備丸藥全集說書函索奉送

總發行所上海河南路老巡捕房對門

廣東種德園老藥局 電話中央五一〇六

少壯之人欲在社會上造就事業須得求一種專門知識並藝術方足在競爭劇烈時代立足所謂優勝劣敗此天然之理也人之眼目係輸入知識之最要輔助機關如輔助機關有生理之缺憾及眼內光不完備則於知識輸入之程度即多阻礙故科學之眼鏡即以補救此種缺憾君之子女並君自身如亦或有目光缺憾請向本公司驗配科學台光之眼鏡戴用則可糾正其失使不至影響於未來事業上之進步也幸各界察之

中國精益眼鏡公司謹啓

瑞士天世廠造 模範表

軍界 政界 學界 商界 工界 無不適用

定價每隻拾二元 限一千只半價出售 現在每只祇售六元

優點說明

(1)機器 全以純鋼製成精細異常

(2)鑽石 各輪軸間均嵌有鑽石可期經久耐用

(3)走時 每開一次能走足卅六小時騎馬輪油絲擺配置精密故時刻準確雖寒暑不差

(4)表面 分黑面白面二種有羅馬字及亞拉伯字之別白面清晰異常黑面能夜間探視時刻明晰無比

(5)表殼 分全鎳全鋼鎳底鋼邊三種色澤不變

(6)形式 扁薄輕巧大小十二令即普通稱爲五號

經理處 上海南京路亨達利鐘表行

暫停修理

小世界 中國模範游藝場

門票每位洋一角 北來車輛直達門口 免費查照

電話北中央四六四九號 南市電話一百三十七號

小孩生長十個月後乳齒漸出食量稍增且恒喜食較堅脆之物除哺乳外又當於晝分茶時食以愛蘭百利之麥液餅乾此種麥液餅乾形如麵包係用純麥精和以他種滋養劑化製而成質既鬆脆味尤甘美一股麥液清香又最合小孩之胃納如用乳浸濕後食之亦宜更能助小孩齒牙之易出齒根之堅强又能增口液功用消化能力爲家庭必備之珍品倘貴處無麥液餅乾代銷處請逕向敝公司購取可也

各埠大藥房均有出售

上海廣東路四十號愛蘭漢百利有限公司謹啟

效及全身構造

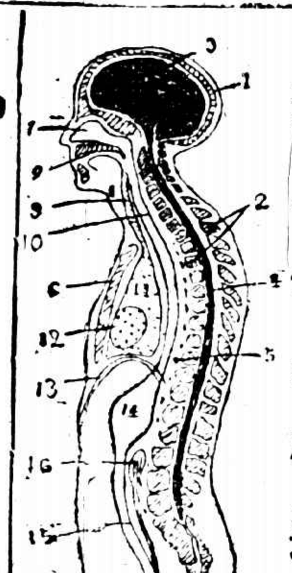

右圖係全身構造 1腦 2脊髓 3顱蓋 4脊椎 5胸骨 6氣管 7鼻 8神經 9口 10食管 11肺 12心臟 13胃 14腸 15肝 16腎臟 17膀胱 人之後部爲動物器官前部爲植物器官

人身構造○分動植兩大部○腦及延髓爲動物氣官○臟器爲植物器官○動物器官主知識○植物器官主榮養○○自來血藥力○一方亢奮造血臟器○（即骨髓）使生血以養腦○故能令頭暈者寧眼花者明○一方助消化○利排泄○以健脾胃故能令面黃者紅肌瘦者肥○且其性質和平○甘甜適口○是以男女老幼○四時可服

大瓶二元 小瓶一元二角

總發行所 **上海四馬路五洲大藥房** 及各埠分號各大藥房均有出售

立愈白濁新藥

白濁一名淋病●最易傳染●初起尿道流膿●小便刺痛●點滴淋漓●夜難安眠●此係急性淋病●若不速治●漸至侵及膀胱●轉成慢性淋病●治愈甚難●本公司白濁新藥有藥粉藥球兩種●主治急性慢性淋病●均能奏效●價目藥粉大盒一元●小盒五角●藥球大瓶一元二角●小瓶七角●又有白濁外洗藥水●每瓶一元●此病須外洗內服奏效更速●外埠函購●郵票十足收用●服法洗法●印有仿單●函索即奉

總發行上海南京路中盆湯弄口 大生製藥公司

分發行杭州清河坊巷後市街口 大生製藥公司

久咳成癆不可不治

久咳傷肺日久成癆治癆必愈之藥惜全球醫界尚無明辛經唐拾義醫生研究善美特製久咳丸以制其咳愈則不至傷肺而成癆此治病源之最良法也久著奇驗不可不…

總發行所上海三馬路石路口父子大藥房

中孚銀行堅固保管箱出租廣告

上海銀行公會會員

行址上海英租界四川路東首仁記路念五號念七號（即中國銀行西首）電話中六四六八 六四六九 六四七〇

本行自建保管庫建築堅固容積寬大庫內備有新式鋼質保管箱大小俱備封鎖穩妥開取便利分甲乙丙丁四種取費低廉顧客可以隨便租用儲藏貴重物品異常穩固（欲閱詳章函索即寄）

乙1906

大仙女牌香烟

無上仙品

永泰和烟草股份有限公司總理

工部局佈告

爲時局緊急租界實行戒備事照得本局爲維持公共租界治安及保護居民起見特訂下（一）租界內無正當職業者除能證明有正當職業者外無論何人不准擅入或離去租界（二）於租界各處道路及公共地方一概不准聚集多人開會有正當職業之人民不得在道路上或公共地方演講並不得與煽惑擾亂之徒及其他惡黨混雜（三）凡安分良民夜間宜深居屋內保衛隊本分以武力解散道路上及公共地方羣衆之聚集違抗者必受傷害及損失（四）激動仇怨及擾亂治安之謠言切勿輕信如有散佈謠言者定當嚴辦（五）煽惑人心之傳單及載有擾亂治安之文字之旗幟不准分布（六）本租界保衛隊經過時各項車輛及步行人均須退讓 上項佈告仰各色人等一體遵照 切切此布

一九二四年十月十三日 總辦 魯和

浙江四明商業儲蓄銀行廣告

上海銀行公會會員

本行開設以來歷有年所總行設在上海北京路分行設在寧波溫州漢口等處其他各大商埠均有委託代理機關專營匯兌押匯往來各種存款儲蓄存款各項放款以及貼現等一切銀行業務無不手續簡捷誠信相待其有特別存款儘可隨時面議

新式保管箱庫 專爲顧客租藏貴重物品印有詳章備有函索即奉如蒙惠顧無任歡迎

德律風號碼 日間營業部中央六三九五 經理室中央六三九〇 夜間休息室中央

商情一覽

金融

◎國外匯票 十月十八號

上海電匯英 倫敦上海規銀一兩計英 三先令五便士中
銀行電匯 三先令五便士十二五
銀行四月期 三先令五便士十二五
銀行即期 三先令七便士
銀行四月期 三先令七便士二五
四月定期 三先令七便士三七五
六月定期電匯 法 上海規銀一百兩計法郎
上海電匯 一千四百八十五佛郎
四個月期 一千五百六十佛郎
上海電匯 紐 上海規銀一百兩計美金七十七元七角五
上海電匯 美金八十一元
四個月期 香 上海規銀一百兩計港洋
上海電匯 印 上海規銀一百兩計盧比
上海電匯 爪 上海規銀一百兩計荷
上海電匯 新 加坡銀一百兩計新洋
上海電匯 東 京日金一百元合上海銀
▲按午後英匯改短二五計三先令九分 其餘各匯次升降云

◎各國票價 十月十八號

英金鎊 每鎊 買七兩五錢
美金鎊 每元 買八錢
法國佛郎 每十元 買十四兩
日本金票 每元 買十七兩
新加坡洋 每一元 買二十二元
荷蘭盾 每元 買三兩
德國馬克 買一元
俄國羅布 買一元
英國先令 買九分
坡幣 買九角一分

◎金市 十月十八號

標金 開盤 三百十七兩五錢
上午最高 三百十一兩
上午最低 三百十四兩
午收 三百十五兩五錢
下午開盤 一百四十五角
十月期 二四三九四九
十二月期 二四四四〇
赤金 每兩
沙金 每兩
足金 每兩

◎國內匯兌 星期六

北京 一〇〇五
天津 一〇〇六
漢口 一〇一二
地點 名稱 行化 洋例 公估
常熟 銀元
湖州 銀元
揚州 銀元
常熟 銀元
廈門 銀元

中國銀行報告天津漢口匯兌
天津一期每千兩合申九八規
漢口一期每千兩合申九八規

◎銀市 十月十八號

大條銀 倫敦電 升五五 五六二五
大條銀 紐約電

◎錢市 十月十八號

銀拆 早市二分 午市二分
北市銀洋 (上午開市行情)
江南小洋
廣東小洋
銅元
(下午開市行情)
江南小洋
廣東小洋
銅元
衣牌
貼水

◎南市衣業知單

甲子年九月念一日 南市衣業公司
月照銀洋行情如左

◎查倉單

五月至十月 十八號
參加利銀行存
滙豐銀行存
有利銀行存
麥加利銀行存
大英銀行存
道勝銀行存
花旗銀行存
正金銀行存
東方匯理銀行存
華比銀行存
通商銀行存
中國銀行存
交通銀行存
台灣銀行存
三井銀行存
三菱銀行存
朝鮮銀行存
中法銀行存
安達銀行存
懋業銀行存
大通銀行存
東亞銀行存
各莊銀底存
麥加利大條銀
大通銀行大條銀

食品

◎滬南米市 十月十八號

昨日南市下米到貨有二十餘號，市價平和，人心亦漸平疲，各米價尚有漸漲之象，行情如左

◎滬北米市 十月十八號

昨日北市河下米船來源，因戰事關係，終了人心思軟，市上交易，稍見活潑，小價二角，計西貢五號，每石如左

交易所市況

◎雜糧 十月十八號

昨日雜糧公會開出之價

◎上海證券物品交易所 星期六

十月十八號 棉紗(人鐘標準)開盤 收盤

◎上海華商紗布交易所 星期六

◎上海華商證券交易所 星期六

◎上海麵粉交易所 星期六

◎上海華商棉業交易所 星期六

◎孟買棉花市

◎大阪三品市

◎海外棉電

◎大阪紗現市

◎利物浦棉市

◎紐約棉花市

◎船期

輪船進口報告
輪船出口日期

長江班
寗波班
通州揚州
海門
石浦
定海
寧波
汕頭
廈門
香港
青島
天津
烟台
威海衛
牛莊班

鐵斷腸碑 (南逸野) (滌秋記)

吾友某君。近有論自由戀愛。一則其言曰。戀愛者殺人之利器也。當夫幽期乍就。密意得成。女之言曰。吾身永永屬汝矣。願不知身之屬否自己。尚無把握。男之言曰。爾將永永屬我耶。願不知屬否之權。固猶操之於人未嘗操之於我也。試觀夫戀愛之結局。以樂始者恒以悶終。以憂成者。每獲佳果。蓋人類之性旣少百年之壽。更有萬境之遷。何況貴賤窮通。在在足以移情奪志。而謂一時之血氣。可卜終身乎。受也哉。不思孰甚焉。革之時。蹤跡於之福。何止百倍於今日。何以其道卒不能雖。渾教。宛亦兩性之相匹耦。所享自由。解使之長久而終受禮教法律之束縛則知制爲桎梏要匪無因。度必有致亂之源。大而能亡。稱滅國者在。如其不爾。則古昔聖賢。於斯民。圖幸福者爲事。正多何必斷斷於閨房帷幕之間。足見事雖極細。而所關實鉅。蓋嫉妬之所加。其禍不至人無寧日也。食色大欲。固不妨犧牲生命以求之。披覽史冊。柔鄉禍水葬送幾許英雄事業。彼提倡者。與夫趨附盲從之流。而戕殺青年之伍伯耳。此言可謂先得我心。惜靜珍與杰未嘗得聞此。當頭棒喝實足悲之明澄。旣分發。靜安發派。戶部與徐同署。但徐爲軍機章京。紅官。其少到部。僚酬酢。仍有明澄到部。得徐介紹。同司各人。成仰豪富。爭相結納。且此時已選得有名優姑娘鄒。靜頭後。會餘桃遊。昧視女色。如嚼蠟。其婦每言其喜近臭男子。屏之闥外。並非夜分不歸。而婦則二鼓即閉門安寢。迨黃數叩戶始肯一度納於是。婦遂爲另設衾枕於書室。明澄固不愁無宿處也。徐逐日到軍機處。旁晚散值。回寓與妾作一二句鐘之溫存。亦即出門赴飲局。牌約。當時京官之有紅烏布者。無不如是。況徐爲軍機處之搭拉蜜。外官之來京。引見以及捐升分發。咸趨承恐後。樂此不疲。明澄藉其力投某大軍機門下。並以巨金拜尚書某公爲師。希望遇保案得列名。爲徐家事。由夫人主持。外有帳房師爺黃之北來亦攜有管帳之友。其在家時。房租地租。悉有主之。月終結帳。向係太夫人手核。太夫人有兩婢。精寫算。爲左右手。黃需款。但揮一條向帳房支用。家帳從不過問。京宅用度。亦盡交帳友管理。富家兒大都如此。不足怪也。故徐黃二人在家時甚少。無暇料理。而靜珍則不素待下人。至有恩惠。帷薄之醜。無敢宣洩。且亦不忍。靜珍與杰沉溺情海。皆有甘爲情死之決心。初尚畏人言。旣而亦不再計及後患。是年秋間。黃蒙尚書派以某項優差。官輿往濃。應酬愈多。終日奔走。迢迢。歸來必在夜深靜珍早已作香甜之夢。日間更無片刻之暇因是愈疎。靜珍則北來之時。閒棧房人言口動惝恐之心。及見杰美如冠玉。復擅才華。芳心不能無動。就學琵琶。日數來。其室。誰無愛情。而能拒絕耶。心旣他屬。反以不常相見爲幸事矣。 (未完)

鞏縣石窟寺造象碑幢記 (吳觀海)

石窟寺。即淨土寺。在鞏縣城西北五里。間以洛水。爲六朝名剎。有小伊闕之目。前人記載往往見之。惟地勢不高。時爲水沒。去歲借同人泛棹往遊。開出水未數年。寺址荒落。佛像多損。石洞惟兩處未堙。餘則久爲土掩。搜尋石刻。尚有四五十種。多唐宋時物。金石考所著之開元。長興兩經幢。且碎裂積垣間。甃瓦礫。頗擬選工往拓。卒卒未暇。今年四月。邑令毛君蓴樓。走告居民。鑿山取石。發見佛像。乃雇工窮搜。復得石刻五十餘種。內有魏齊造象二十七種。尤珍貴。蓋明清兩代。所不及見也。其餘唐以後尤多。合計新舊。共得百種以外最選之存四十二種。更檢合碑幢。亦可施氈蠟矣。秋復苦涼。水退乃得椎拓。因託毛君命工照選定者。拓數十份。餉同好。所以存古墨跡。創獲云癸亥八月毘陵吳觀海記

石窟寺選拓四十二種總目

造象

北魏 普泰元年兩種、
西魏 大統四年一種、
東魏 天平二年一種、三年三種、
北齊 天保二年九種、七年一種、
河清二年一種、三年一種、
天統元年一種、二年四種、四年一種、
年月漫漶兩種、
唐 顯慶五年一種、
龍朔元年一種、二年一種、三年一種、
乾封二年一種、
咸亨九年一種、
無年月 諸行無常(首句)一種、何文義(造象人名)一種、

碑幢

唐 佛頂尊勝陀羅尼經幢 開元十九年
演公塔銘、 貞元十七年
淨土寺毗沙門天王贊、 中和二年
盂蘭盆經一卷、 年月初
後唐 佛說尊勝陀羅尼經幢、 長興三年
淨土寺住持寶月大師碑銘、 紹聖三年
宋 慈聖光獻皇后銅鐘贊 建中靖國元年

自由劇談

歌場談屑 (曹熙宇)

資。御馬黃天霸念白有「兩旁有紅光兩朵名。爲日月宿」。句宿與蕭諸音故脚本頗有易宿爲肅者。嘗觀劉天紅演此。竟念肅爲蕭。然是可笑。戲友任君語予此字含三數名家。念準外。餘子皆念如蕭。伶人多不學無術斯殆師傳之訛歟。

叢。俊峯之大面材料。頗不壞。平穩演來。尚耐人。尋味。顧俊峯喜自作聰明。畫蛇添足是其大毛病。自入共舞台後。益趨油滑。嘗觀其演闖曹(小寶飾禰衡)怪聲怪樣。汗毛爲之根根豎起。唱調刻意求工。「老夫與兵誰敢擋」一四句竟至三句重腔。時張子四非在座予笑問俊峯如何。四非曰該打一百大板。(未完)

大舞臺 九月念一日戲 價目注意
特廳六角 包廂五角 二等二角 三層三角
張桂芬 李鳳鳴 吳鐵庵 徐碧雲 姚玉蘭 金少山 劉奎官 陳月梅 沈韻秋 王芸芳 趙君玉 張桂軒 賈少棠 小達子 毛韻珂 李琴仙 王福壽
宏碧緣 (花田錯)(大蜡廟)(忠孝節義) 二本 雙演

大舞臺 九月念一日夜戲
價目注意
張春山 李桂芳 吳鐵庵 賈寶山 孫少堂 張韻宸 張桂芬 姚俊卿 金碧芬 劉奎官 韓金奎 毛韻珂 小達子 賈瑞亭 孫蘭亭 陳嘉祥 殷秋生 趙如泉
(十五六本 狸貓換太子)

法界共舞臺 九月念一日戲 男女合演
價減大 五月樓角 四特廳角 三包廂角 官廳角 特廳角
徐碧雲 趙小蘭 小蘭芬 崔雲樵 何奎官 馬學芳 王椿柏 陸金山 王少樓 文菊 粉菊 呂月樵 李桂芳 王文祥 詹潤泉
朱晉(洪武城)(秦瓊救駕) 頭本 全本 計失足恨

法界共舞臺 九月念一日夜戲 男女合演
價減大 蓋叫天 徐翠芬 文秀 粉菊花 李實 崔寶 蕭俊 李 苗勝春 呂月樵 陸樹田 趙少蘭 小金山
全部貂蟬 (鳳陽花鼓)(九龍珠)(虹橋會)(更天抬頭)

笑舞臺 價目 花樓 劇目
頭戰 日戲 二本 夜戲 本戰

亦江南 申江亦舞臺 九月念一日戲
六馬路 雲南路 價目注意
李雲峯 劉雲亭 徐甫 嚴春 李林 曹菊 張珍 賈 小寶 葛 珍 孟小 何雅 張韻 劉岱
(文史恭) 三本 起解 新長板坡 千金一笑 全本 鳳凰山 九美聯婚

亦舞臺 申江台 九月念一日夜戲
六馬路 雲南路 價目注意
黃玉卿 張子煥 劉小帆 孟益芳 王芳山 李德亭 曹寶義 張韻雲 李廷亭 葛鳳 林 小寶 小義 劉張 孟 何 張珍 李
遺四 演 焚 過 全 本 三 本
翠花大收關 勝棉山五關 珠簾寨 九美聯婚

乾坤大劇場導社新戲
朱劍雲 趙笑佛 王 張 朱 羅 林 顧 張 李 夏 朱 陳 倪明星 徐寒梅
今天日戲 一二本 戰情
今夜夜戲 頭本 薛大鬧 剛花燈

上海大戲院 唯一之影戲院 日夜開演
價目 四角 六角 一元
中國自製愛情片 佳人心 大一十本
北四川路海寧路口

天蟾舞台 九月念一日戲
價目 特別 花樓 優等 五官 包廂 特別 四官 頭等 正廳
勇猛 白武生 張 常春 武生 文武老生 劉 衡 王 派生
本天 好演 請各界來 銘武春恒常小衡斌芬
十一本(包公出世)十二本 狸貓換太子

天蟾舞臺 九月念一日夜戲
價目注意
劉鳳 馬義 陳五月 周鴻振 彭春 孟 于小 王 劉 常 張 劉 宋嘉 陳玉 劉明 陳海 陸永 張紅
三本 漢光武復國走南陽

共和影戲院 西門外方濱橋
價目 特別 包廂 半元 普通 三角 包廂 二角 樓角 正廳 一角 減半 幼童 一律 大洋
星期日日夜 第十集 毒氣(大圓)(八本) 無敵之光
星期一日夜 第九集 無敵之光(本四)
星期二 第十本 注意

愛普廬活動影戲院 北四川路五十二號 海寧路北首
APOLLO THEATRE
鐵窗紅淚

上海第一俱樂部 柳社 男子新劇 日演 借債割肉
永安公司天韻樓 鳳儀班 京戲 晚映 拿手京戲
女子新劇 鳳鳴社 日夜
影戲場 晚映 拾兒記
上海第一俱樂部

本埠新聞

孫傳芳到滬後之軍訊

▲各團體代表與孫傳芳之接洽 孫傳芳蒞滬之日、即派代表邀請總商會會長虞洽卿、面商一切、虞適有事未晤、即晚又請虞往、乃於深夜一時往見、孫適安睡、乃在其寢室會談頗洽、並囑轉約各團體代表、於昨日下午三時一談、虞與辭後、即於今日邀集各團體代表、先在總商會作一度之會議、並推定見孫代表如次、上海總商會會長虞洽卿、會董謝蘅牕、范園勛、縣商會會長姚紫若、會董朱吟江、上寶兩縣商會籌備處副主任沈田莘、上海保安會幹事陸伯鴻、中國濟生會會長王一亭、閘北慈善團總董沈聯芳、閘北保衛團團總王彬彥等九人、於三時半分乘汽車出發、見孫後、即將虞沈各代表報告各團體現在維持軍隊糧食及收容難民五萬餘人之經過、並提出應商事件意見、(一)收束軍隊辦法、(二)恢復滬杭甯兩路交通、(三)善後問題、(甲)裁撤護軍使、(乙)遷移製造局、經孫一一答復、略謂此次甲兵有驚民間、本人深爲歉忱、諸君酷愛和平、夙表同情、此次諸君事前之斡旋、及收容難民、供給軍食、尤深敬佩、幸盧何出走、戰事已告結束、所遺軍隊、大都國軍、料理善後、義不容辭、矧滬上爲華洋商賈薈集之區、軍事結束、不容稍緩、本使業已妥定辦法、對於閘北各師旅團士兵、除委派何豐鈺韓光鈞宣布本使訓辭、願於收編者即予收編、願於回籍者給資回籍、該軍士等聞訊之下、均願樂從、惟善後經費、爲數不貲、本使不得不就商兩商會同代爲籌備、至於借款担保品、本使亦已確定、一俟杏蓀請齊巡帥同意後、請轉商金融界理助、以資結束、至於兩路通車事宜、滬甯即日可通、滬杭路因修理橋樑需時、暫難辦到、他如裁撤護軍使、遷移製造局兩事、本使個人極表贊同云云、言次即將預擬之軍隊訓辭及退伍執照印稿、分送各代表攜回、聞各代表與辭後、復經虞會長邀集銀行錢業兩公會會長、報告接洽情形、對於借款一層、兩公會已允籌劃云、

▲孫齊收束軍隊之訓辭 孫傳芳齊燮元十八日頒布收束軍隊之訓辭云、國內戰爭、無論勝敗榮辱可言、況此次作戰、官兵傷亡甚多、言念及此、不勝悼惜、想各官兵轉戰月餘、備經困苦、各該家屬、定必懸念、本使等久歷戎行、深知此情、有願回家者、每兵給川資二十元、司務長三十元、排長四十元、連長五十元、其願收編者、即可收編、無兵之官、即以原薪暫行候差、本使等對於各軍、一視同仁、決無歧視、幸勿觀望、其各凜遵、

▲孫傳芳發給之退伍執照 爲發給執照事、茲有退伍□□□□□□等、應由各該地方官、妥爲保護、嗣後復來投效者、凡本使所轄各部隊、准予一律收補、特給執照、閩浙巡閱使孫、中華民國十三年月日

▲孫傳芳之談話 大晚報云、孫傳芳氏今日宣稱、現駐上海及附近一帶之聯軍萬餘人、吾當現方竭力以謀解散之、或將其改編入蘇軍、孫氏係於昨日午後、乘艦來滬、抵滬時、白寶山張允明商會代表及各團體代表、均到埠歡迎、閩蘇鄂各軍數千人、本散佈於上海南火車站、至陸家浜省立第一商業學校、準備歡迎、迨聞孫氏乘船至滬、白張即乘汽車、趕往迎之、今晨孫氏曰、今後不復再有戰事、上海之華洋人等、一安居無慮、現已採取各種之方法、以阻亂端之再起、同時並竭力設法、以謀聯軍之繳械、吾對於此問題、不過祇參議其間、因此際聯軍、現在蘇境以內、但因事機緊急之故、蘇齊願託吾代爲料理、故吾已委劉廣玉(譯音)旅長、與聯軍軍官接洽一切、今日劉涵至聯軍駐紮之地、示以吾所提議之辦法、孫言至此、即出一印刷之單、即劉持以通示聯軍者、其所規定之辦法、係繳械遣散、兵士每名二十元、無官位之軍官、每名三十元、排長每名四十元、連長每名五十元、軍兵收領之後、須將槍械子彈一併繳還、仍願收編者、仍可留用、但未訂明編入閩軍職者亦可、但須得北京之委任、孫氏又謂此項聯軍中、當擇其善者留之、不善者遣散之、記者詢以陳樂山之兵、是否將爲勝軍方面所收容、孫答第四師之兵士、業已加入蘇軍云、今晨又據某觀察家口述、略謂現在有械之聯軍、不下七千人、分駐於車站中及其附近一帶、蓋均爲飢所驅、由吳淞及各處來滬者、據聞此項軍士、祇有由日之糧米、

據東通訊社云、本社記者前日下午、復訪孫傳芳於省立第一商業學校之行轅、叩以對於善後之辦法、暨對浙江之政策與東北之戰局、承其一一答覆如下(一)辦理善後、余(孫氏自稱)此次來滬、原係辦理善後、目下正在接洽中、尙無具體之辦法、惟所定之步驟、預先將所有松滬之散兵、願遣散者遣散、願改編者改編、一俟該項散兵辦法妥協後、再謀其他各項善後事宜、但余俟齊巡帥來滬一度會商後、即行回杭、(二)對於浙江之政策、余回杭後、對於浙省主張軍民分治、關於民政、仍歸省長負責、軍政歸余辦理、尙有數部浙軍、回杭後即可收編、言至此、記者復詢以如何對付寧波之自治軍、是否贊同省自治法議會、孫謂自治軍可不成問題、至省自治法議會、既有軍民之分治、當然表示同情、(三)東北戰局、東北戰爭、到正激烈之時、因軍事之變化無窮、究竟何時可以解決、尙難預卜云云、

▲齊燮元復總商會電 總商會幷轉各團體各機關均鑒、盧何構亂、松滬遭兵、討逆興師、事非得已、兵連禍結、徒害吾民、今茲順逆分明、人天交應、大憝駢去、彌念子遺、鄙人於欣幸之餘、益覺忠爲如禱、所有善後諸事、並能分別籌議、尅日施行、昨已酌派本署劉參謀長玉珂、馳赴松江、轉車至滬、籌商一切、以期軍事早日結束、諸君子關懷大局、悲憫同深、務祈敷錫嘉言、力爲贊助、俾得從安生業、不至騷擾地方幸甚、一俟此間稍事收束、鄙人即當躬赴滬濱、慰問我滬上諸父老紳耆商民、用致拳拳、先此布達、諸希亮察、齊燮元洽、

▲韓國鈞覆總商會電 上海總商會鑒、咸電悉、昨接鹽電、業經銑電布復、收束軍隊事、已電准督軍復稱、業派劉參謀長寶參贊赴滬、會同白師長轉商孫巡閱使辦理矣、希查照、省長韓洽印、

▲蘇齊代表已來滬 大晚報云、在滬之蘇方軍官、今晨在陸家浜孫傳芳行轅之省立商業學校內、開一會議、由孫主席、列席者有白寶山、張允明等及各將領之參謀顧問等、蘇齊參謀長劉玉珂、已於今晨自崑山抵滬、爲蘇齊代表、加入會議、據云、齊現不來滬、所有事務、託由孫氏及渠料理之、開會時、約在今日午刻、至二時、方散會、該學校之四周及各門戶、均有閩軍駐守、現在上海之閩軍、聞約有八千人、均於昨日自梅家弄等處、乘火車或船來滬云、

▲韓省長代表到滬 中外通信社云、江蘇全省官產處處長曾樸、昨奉韓省長令來滬、與商總會接洽籌款、以資收束殘軍、曾君抵滬後、即與蘇齊代表凌鉞庵(巡署秘書)等爲一度之接洽、定明日謁孫傳芳云、

▲昨日之軍事會議 中國新聞社云、昨(十八)日上午十時許、南市各將領開軍事會議、討論收束軍事事宜、列席者有孫傳芳、白寶山、張允明、武銘及各軍團長、會議至三時許始畢、內容尙守秘密、

▲白寶山之佈告 上海防守總司令部昨發佈告云、爲佈告事、頃奉討逆南路總司令孫訓令內開、爲令行事、暫派蘇軍第一師白師長寶山爲上海防守總司令、辦理上海善後及收繳事宜、所有已到上海之蘇軍及援蘇各軍隊、統歸該總司令節制調遣、以專責任、而一事權、除分令外、合行令仰該總司令遵照、此令等因、奉此、本總司令遵即督率各部隊來滬暫駐、爲維持地方計、對於中外商民、自應負保護之責、爲此布告、凡我中外商民、各宜安分生業、倘有不肖匪徒乘機擾亂、定即嚴拿究辦、決不寬貸、除派探四出偵查、幷分行外、其各凜遵毋違、切切此布、

江蘇第一軍司令部亦在南市閘北等處佈界張貼布告云、照得國事紛紜、戢亂必先保境、兵民一體、協力尤貴同心、本軍奉令率隊開拔上海一帶 只以保境安民爲宗旨、所有各地居民、務宜安堵如常、萬不可輕聽謠傳、自相驚擾、凡我官長士兵、當知保衛地方、維持秩序、並不准有强買强賣情事、而商賈經營、亦須公平交易、勿得高抬物價、致肥囤飾、除飭令各部隊稽查官兵認眞巡查外、合行布告商民人等一體週知、此布、十月十八日、

▲張允明之佈告 鄂軍援蘇總指揮部張允明、昨發布告云、爲佈告事、照得本總指揮於本月十四日率領所部軍隊來滬、即在龍華使署駐紮、本日奉大總統令開、所有上海治安、着由妥爲維持等因、本總指揮素以愛護地方保衛人民爲職志、現既負有全滬責任、自應竭力維持、務使地方匕鬯不驚、人民安業、特此曉諭、所有商民人等、務各自安其業、不得驚擾、倘有不肖之徒、藉端滋事、本總指揮定以軍法懲處、決不寬貸、其各凜遵毋違、切切、特此布告、

▲處置潰滬軍隊接洽之現狀 國聞通信社云、閘北軍隊、因未有處置辦法、昨日態度較前尤爲激烈、十師一部在閘北第二段救火會門前、安設大砲、口向租界、故一時外人方面、頗見恐慌、惟聞前線退回各軍隊、大部已有相當接洽、第十師第四師、已無大問題、楊化昭三團、閩一三兩團已與蘇軍接洽、一團尙無歸宿、該團團長張義誠以守瀏河負盛名者、於盧何去後、業脫離軍隊、滅部三千餘人、聞現由旅長李漢卿主持、據稱除不受繳械外、一切均可聽受命令云、又聞聯軍大部份係推暫編第一團鄭團長對外接洽云、

▲閘北保衛團通告閘北軍隊 閘北保衛團、因時局嚴重、除分飭各支團協力巡防外、昨又發出通告云、逕啓者、十月十八日午刻、本團總董團總等、面奉白總司令代表王馥生團長面諭、現在總司令到滬、已與閘北各軍隊上級長官商議、頗爲融洽、候將議定條件、一二日內即可刊印發布、今請閘北各紳董各團體知照各軍隊、靜候消息、切勿誤會、其辦法大要、總以改編軍隊、視同一體、既爲一家弟兄、何致再有疑慮、仍照原有隊伍編制、按月給餉、大事既有頭緒、勿爲各方謠言所惑、以免兩誤各等因、用特刷印通告、請閘北各軍隊長官弟兄安心靜待、免致疑慮、是爲至要、特此奉告云云、

▲到滬之蘇閩皖軍隊 孫傳芳及蘇軍第一師師長白寶山、業於前日(十七)下午先後到滬、孫氏隨帶衛隊一團、即赴省立第一商業學校駐紮、其蘇軍第一師兵士並盒子砲隊兩隊、及機關槍連二連、至海潮寺駐紮、並設上海防守司令部、辦理軍事善後事宜、所有在滬援蘇各客軍、均歸白師長節制、並悉第一師師長白寶山、當由蘇出發至前敵、共有兩混成旅、計四團、現悉來滬者、係第一混成旅第一團、於前晚由莘莊梅家弄開拔至龍華、共計三營、第一營營長吳某、第二營營長史芄、現均駐紮龍華、其第三營長高長堃、於前夜(十七)九時二十分由龍華乘坐滬杭路專車至南站、當夜在車內過夜、至次日(十八)下車、現駐紮南站後門貨棧房、夜間在該貨棧住宿、所有該貨棧內原有浙軍第四師工兵營一營、讓出遷移高昌廟駐紮、其南車站亦歸蘇軍第三營軍隊駐防步哨、原有第四師兵站撤銷、並聞前夜九時、高昌廟第六混成旅第一團第三營兵士奉令至南站、預備專車至北站收容散兵、詎因北站及麥根路一帶、有第十師三十七三十八兩團及臧楊等軍隊、有反對抵抗消息、故而不去、所備專車亦不開、聞蘇軍第一師參謀陳伯延、於前夜到滬、於昨日(十八)由高昌廟至車站乘車至龍華、與第一第二兩營長有所接洽、至下午六時、由龍華返滬、即赴海潮寺司令部與白師長接洽、面陳一切、又聞鄂軍第一營營長趙復漢、於昨日(十八)下午二時由南站乘專車至龍華、並聞孫傳芳之劉參謀楊參謀、偕於昨晚由龍華日暉港乘汽車來滬、前往第一商校臨時司令部、昨晚南站見有皖軍四名、據云、共有二團於昨晨到滬、均在虹橋龍華一帶分駐云、

▲吳淞軍隊之調動 陸軍第十師師長、現歸二十旅旅長朱聲廣代理、因朱代師長在滬設立辦公處、爲便利指揮起見、前日一時許、由滬特放專車一次、計空車三十餘輛、開駛來淞、將第十師三十八團一部份軍隊運回上海、而守護砲台要塞之責、現歸吳淞要塞防守司令陸軍暫編團長鄭俊彥負担、司令部刻移至同濟大學中學部大禮堂內、照常辦公、第十師執法處陸軍稽查處、前隨朱代師長赴滬、昨已仍回原址辦公、然並不派兵在街巡查彈壓、因之兵士任意騷擾、居民頗爲驚惶、

▲吳淞步砲兵開赴江灣 自時局變化之後、盧何所部軍隊、均由前線調回、現因蘇方勒令該項兵隊繳械、發餉遣散、而各兵士態稱仍願編爲國軍、不允資遣、如蘇軍過於壓迫、將挺而走險、日在江灣擁壕駐守、砲台灣之砲隊第一營、昨日拖帶砲車、沿軍工路步行至江灣、第十師三十八團第二營步兵、亦於下午三時許、由砲台灣乘專車開赴江灣、全隊共裝鐵蓬車四十二輛之多、用雙機頭拖帶、

遠東通訊社云、昨日(十八)上午四時許、寶山方面到有大隊蘇軍、約數千人、均係朱熙馬玉仁所部、到寶後即向獅子林砲台進佔、並聞大砲數響以示威、當時在砲臺灣候車之第十師兵士、一聞砲聲、知蘇軍已到、驚惶之下、急命站員開車、一時兵士紛紛向車上亂擠、秩序大亂、車經吳淞江灣張華浜各站時、各兵士並開槍數次、以免在站守候之兵士再擠上車中、旋抵北站、即紛紛散去、

▲軍隊處置辦法未決 文匯報云、淞滬鐵路、昨日午後、又復不通、最後開行之車、運兵一千六百人、至上海北站、聞南翔亦大火、已延燒至四十八小時之久矣、麥根路之北及西北一帶、雖尙有數千潰軍、據揚未去、但結束之事、不能謂絕無進步、人人皆知多遲延一日、因難即多一日之增加、而此輩軍士、亦必愈爲不安、故各團體愿負責竭力進行、以謀消除此籠軍於公共租界上之恐慌也、溫世珍已與聯軍方面之沈通臣(譯音)一再接洽、今日亦頗致力於此、磋商減讓聯軍之要求、自聯軍將領出走、聯軍繳械之說傳出後、聯軍聞之、頗爲憤怒、蓋以爲若輩並非敗軍、何得繳械、欲其解散、非領有巨餉、不能允從、是故欲阻止若輩之非法舉動、必須有巨數之金錢、益以聯軍已允暫不動作、以待解決、但在此磋商時期中、若輩必得食物、龍華新司令及總商會、均當以食物賑之、孫傳芳已於昨日午後、抵龍華、白寶山亦同時偕至、孫係乘兵船而來、預料齊燮元來滬、亦必乘船、齊現在崑山、據云將暫駐不行、即將攻擊聯軍、蓋蘇軍之抵滬者、數已甚衆、欲擊敗聯軍、固甚易易、不過倘使決裂、勢必危及租界、而擾害居民、然無論如何、蘇齊決不能容此種情形、久久存在、在明日以前、雙方或已有一解決之法、據今日午後、尙待部署之消息、聯軍已願繳械、兵士每名須得二十元、軍官依階級之高下、每人三十元五十元不等、蘇齊本擬每兵發餉十元、今能否增加、尙無所聞、截至本報付印時、現駐北火車站及閘北之六千聯軍、尙未議定一解決之道也、

兵士焚掠之繼起

▲吳淞又被焚掠 (一)衛隊團任意搶刦 前昨兩日、由滬遁淞退兵專車、累夜不絕、均在砲台灣下車後、隨意駐紮、其中廣部之衛隊團古多、吳淞前日上午附近各鄉、如薛胡家宅大金家宅印家宅朱家浜等處、已發生散兵肆取強佔、並在鎮內搶刦、行人揣搜查爲由、實行打刦身畔銀洋包囊、各商店聞訊、咸有戒備、提早收市、而居民亦紛紛奔逃、攜帶包裹、扶老挈幼、極爲紊亂、昨日(十七)下午二時許、果見該項退兵百餘人、均持槍械、先至淞鎮西市稍梢開排槍數響、即三五成羣、分投搶刦、自西市十六間至壹市街、順延至一直大街到文昌閣北街直街止、商店均被衛隊兵士破門而入、挨戶肆行搶刦、商民無敢抵抗、不論大小店號、無一幸免、甚至小販擺攤亦被搜括殆盡、損失最重者、以胡翔興朱順興酢店鄭天和老森和福新昌新衣店等、均被連刦數次、其他各醬園醎貨等號、多被搶去現洋、而貨物損失亦屬不少、居民富戶被刦數家、惟得和典當因房屋堅固、難以攻破、未遭殃及、記者採訪新聞、途被抓住、肩架刺刀、搜去數元、直至五時許、各兵始將搶得之物、在李家宅念一間處捆載肩負而去、向外馬路會齊、同往蘊藻局、誠恐地痞土棍乘機混刦、即派統班長警、武裝巡查、彈壓刦後秩序、(二)散兵放火打刦 自衛隊團飽掠去後、復來散兵百餘人、及醫治稍愈之傷兵、會合刦鎮搶刦、甚至衣服物件食用等品、無一可免、至畫市街永盛花行、勒借二千元、店夥答以均買花衣、並無存儲多款、僅有百元、聊爲奉贈、攜款後並不滿意、突入內室搜索、亦無貴重物件、因此忿恨放火、開槍數響、鄰居不敢救護、袖手觀火冒頂、幸吳淞救火會總車奮力灌救熄滅、已被焚去樓房三幢、及存儲花衣五百擔、損失頗巨、永盛火滅後、大街又告火警火光燭天、延燒萬順醬園老同升柳仁仁正隆谷永興徐洪盛公興等店百餘家、幸有寶商救火會、吳淞東區救火會、新闢小火輪救火隊、各駕機車奮力灌救、無奈東北風緊、火勢猛烈、且商民驚弓之鳥、不敢深夜出救、任其逐漸熄滅、此次損失約五十萬之譜、(三)淞滬車搭客被刦 自淞鎮附近各鄉都有退兵搶掠、居民頓起驚慌、隨帶包裹行李、候搭淞滬車赴滬避難、至車站自十二時至四時、祇有連開兵車數次、未見客車開來、其時已聞鎮上槍聲不絕、知有兵士搶刦之事、環求站長拍電叩求加車、俾便裝運、殆江灣亦知吳淞被刦、知照車守、切勿開進淞站、故在張華浜分道處停留、不敢來淞、搭客情急、均步行張華浜分道處上車、不料車又開回砲台灣、甫抵吳淞鎮站時、已夜間六句鐘、乃有軍隊數十人、猛開排槍、車內難民頓時大哭小喊、秩序紊亂、兵士上車、迫令搭客下車、惟不准攜帶物件、所帶物件悉被擄去、記者因柔鄰局被刦、不能遞發函件、故特搭該車擬赴滬投稿、不意遭此刦車禍害、誠屬不幸之極也、

文匯報云、昨日午後晚間、吳淞鎮上、曾爲軍隊大爲搶刦、此次軍隊、聞係浙軍、近向各方面宣稱獨立者、昨夜十一時、某飯店中、又發生火警、延燒甚廣、此項軍隊、本由上海派來、但昨日午後、內有若干、已復回上海、其未去者、即出而搶刦、直至今晨二時火方熄滅、吳淞鎮之大部份、已被燬、燒去店舖甚多、幸得吳淞救火會居民及少數之軍隊、合力救熄、

大晚報云、昨夜吳淞大遭搶刦之後、其北部亦罹之以火、火起於今晨一時、延燒徹夜、燒燬之住房及店舖甚多、

▲南翔昨又起火 南翔大火二日、餘燼漸熄、昨晨十時許、南翔同鄉會忽聞翔鎮大災復起、即用電話詢問因軍人扼守未悉眞相、十一時急電崑山救火會云、南翔火災復起、懇乞責會迅派隊員、隨帶滅火器、馳往施救、並懇暫駐南翔以防後患、事在急迫、務乞允准、公感不已、南翔旅滬同鄉會叩巧云、

▲南翔被焚之店戶 南翔大火、自十四日起、至十七日止連燒四日夜、煙火不斷、茲將被焚各店戶、逐一披露如下、(十四日)南街轎子灣金宅大二三三房(十五日)第一次張四順肉莊(寺前街)第二次姜協降住宅、(走馬塘)第三次華德盛、義成染坊、濮寶昌羊毛作、第一池浴堂、錦陽樓、糕糰舖、宮同柞樂號、某切麵店、(十六日)(寺前街)上岸)王姓肉莊、森太浴、宏昌燭號、秦姓理髮店、孫立大紙店、宋文彬肉莊、李姓麵店、鼎茂、王大興、(下岸)蘆草店、鹹貨店、仁昌祥、聚太、戴協大粥店、張祥順、陸仁德、周泰新、永大、(南街)協大昌、森泰衣莊、新豐祥、協興館、華綸、王姓燈籠店、同泰、錫扣店、乾大昌、包公正、孫立大、純昌、鼎泰王慶祥、和泰、乾康、王益大、浦惠甫浦萬隆棧房、皮貨店、升大茶館店、福壽齋、順風園、六泰衣莊、王姓銅錫店、公正布莊、陳曉江、復興園、胡森泰、理髮店、日新、顧天寶、莊姓鞋店、新衣店、南永泰、大順昌、裕大、大新、肉莊、恒大源、又鷄鴨弄諸姓、(十七日)程新甫住宅、

▲南翔團體電告災情 南翔鄉公所及商會商團體、昨在旅滬南翔維持會、拍發致韓省長之條電、報告翔地災情、其電云、「南京韓省長崇鑒、南翔爲嘉邑首鎮、人烟稠密、商業繁盛、此次盧何出走、勝軍自黃渡陸家行方泰黃墻一帶來鎮、種類複雜、(中段因與致齊燮元之條電大致相同故略) 除急電軍長迅飭在翔軍隊立即嚴重制止、擇尤懲治、並電翔地西北各地駐軍、截留贓物、存儲待領、以慰民望外、合亟電呈鈞座、俯念刦後餘生、迅予電令嘉定縣知事、招集流亡、速爲周恤、以免流離失所、呼籲無門、不勝迫切待命之至、再此電在滬借用南翔旅滬維持會圖記、合併聲明、南翔鄉公所商會叩篠」又南翔旅滬同鄉會、昨致北京國務院之巧電、請迅籌賑撫、以保殘喘、措詞大畧相同、文長不錄、

▲閘北潰兵之搶刦 前昨兩日間、閘北自新民路共和路以北之各商店居戶、被各潰兵闖入搶刦者、已有數十起之多、大都皆三四人爲一組、五六人爲一隊、分往各處搶刦、至大規模之全街全巷被搶者、則猶未之見、據聞此項兵士大半均係某團部下所新招集之退兵、該部兵士、現下閘北居民均畏之如虎、故該團所駐之處、即皆已避一空、

▲寶山城內搶刦一空 昨日下午五時、北車站一帶、到有寶山逃來難民約二百餘人、由紅會救護車送往中國濟生會、分送各收容所暫行安插、據云寶山城廂內外、被潰兵搶刦一空、情殊可慘云、

▲嘉定城外之刦掠 自聯軍退出嘉定、外間雖有紀載、然均失之不詳、昨據嘉定某紳來滬云、嘉定現由朱熙所部駐守、水上警察池月橋、當兩軍開戰時、移駐婁塘、現亦到嘉、會同軍士維持秩序、知事以新任之尙未到任、現由周連長暫代、目下四門俱開、而由滬至嘉本有三路、一由羅店、一由南翔、或由大場廣福、現均不通、城外各處均被刦掠、城內尙稱安靜、濟平當及西門外分典、遭匪掠奪、並將分店焚燬、損失約計三千元以上、

▲七寶鎮被刦 松屬七寶鎮、聯軍於十五號乘夜潰退、臨走時即四出搜刦、以致該鎮典當街李姓及女子國民小學校暨南街陳姓等數十餘家、皆被刦一空、居民大起恐慌、紛紛逃避、商號閉市、直至史俊玉所部黃春園長督兵到鎮後、各商號一律開市、惟史俊玉所部之華團長、於昨日督同兵隊、開至龍華矣、

▲松滬各戰地蹂躪之實況 此次戰事、被災各處、如瀏河、白鶴港、嘉定、青浦、重固、黃渡爲最烈、然此爲砲火所經之地、受禍當然不能少減、如七寶、泗涇、虹橋、梅家弄各鎮、及浦東、川沙、楊思橋一帶、均爲砲火所未經、孰知受災情形、尤有駭人耳目者、近日戰事已了、南翔猝遭搶刦之餘、繼以大火、浦東一帶、騷擾不堪其苦、如泗涇七寶之避難來滬者、至今不敢回鄉、昨有自西鄉來者、據云梅家弄鎮被軍隊挨戶搜抄、有錢者生、無錢者槍刺隨之、死亡相繼、耳不忍聞、周浦鎮軍隊一到、幸寄三萬五千元、始得無事、漕河涇亦賴楊福元勉力維持云、

閘北形勢之混亂

▲昨日之混亂情形 自前日(十七)下午第三十八團兵士由江灣開回北站後、閘北形勢、即甚爲吃緊、至昨日(十八)情形尤爲混亂、有人於昨日上午驅車赴閘北一帶觀察、其報告云、北河南路口有淞滬警察多人與印捕等維持該處秩序、寶山路一帶有第十師之兵士不少、均荷槍實彈、防備甚嚴、閘北第三段救火會及永康祥五金店門首、均有兵士一排、在該處防守、鐵路柵門口亦有兵士數十人、禁止閒人出入、淞滬車站月台上東首架機關槍二架、其彈子帶均已裝配齊全、有砲兵十餘人守候在旁、沿寶山路而南、則五步一兵、均上刺刀、如有兵士乘車來往、均嚴加盤查、沿鐵路至天通庵、每一要口、均有兵士駐守、據兵士云、我等已退至滬上、如蘇軍進逼太甚、我等亦惟有竭力抵禦、以保殘部同人生命云云、目今閘北各商店均已一律停市、在貨均東遷租界寄存、即售日用品如醬園米店等、至下午亦已停止交易、其他如典當等早數日已閉門、昨日寶山路一帶車輛之擁擠、亦爲向來所未有之盛況、均係婦女等攜帶箱籠、向租界逃避、其一種恐慌與混亂現象、已達極點、幸閘北保衛團出而梭巡、尙未有騷擾情事發生、然居民見軍隊滿布、已心膽俱碎矣、

又訊、昨日吳淞三十八團各殘部、分批運往麥根路駐屯、北站昨日驟形熱鬧、退兵三五成羣、麕留一二三號月台、及各貨棧、大半槍械不全、而意態閒豫、自一號貨棧、至麥根路站、沿途步兵放哨五步一崗、非有口令不能通過、至下午三時許、形勢忽緊、租界三號砲車、往來界路、砲口瞄準北站、鐵柵外觀者山立、至四時許、紛傳江灣軍隊、大肆刦掠、華界居民紛向租界逃避、商團遂下令封閉界線、嚴行戒備、北站內仍由浙軍義勇隊把守各柵、車輛調度、先須經該隊同意、至預備駛往崑山專車 延未開出、麥根路方面聯軍三十八三十九兩團、約二千餘人、武裝駐紮、第一道防線、由哨兵放哨、亟亟有作戰之勢但蘇軍大隊、仍在眞茹車站、尙未有接觸發生、而形勢甚爲嚴重云、

▲退兵麕集閘北 前晚有一部分聯軍在吳淞搶刦、旋即回至北車站、又聞北中興路全皖會館前日亦到有軍隊五百餘人、係由松江方面開來、

又訊、聯軍現聚北車站者、有六團之衆、計暫編團一團、衛隊團一團、三十八團一團、三十九團一團、臧部閩軍一團、四十團一團、以上六團、每團有一千八百名、完全駐紮車站月台、及兩車間、其他第四師十五十六兩團、駐紮鐵棧內、砲十團二營兵士一連、計二百四十餘名、格林砲四尊、馬三十餘匹、現暫紮車站稅務分局前空鐵皮房內、麥根路車站至大洋橋、現駐三十七團一團、及第六混成旅一二兩團、並有臧楊兵、合計五千餘名、其他別動隊敢死隊等、均分駐閘北舞台公所、廟宇等各處、統計有二萬八千餘名、現吳淞江灣之聯軍、已完全開至北車站聚集矣、

▲新兵遷駐中華公學 閘北中興路中華公學之遊擊隊一二三連自選移吳淞後、昨晨(十八日)八時半、又由南翔開回新軍新募之兵、一百五十名、攜帶械彈、至該校門首、在原開包飯作屋內暫駐云、

▲保衛團補助隊特別戒嚴 閘北保衛團補助隊、昨晚又得團本部電話、因時局緊急、臨時舉行特別戒嚴、故由隊總部仲華葉連生等、傳令全班隊士、分途出發、在寶興、中興、天通、東西寶通等路、通宵梭巡、並斷絕交通、直至拂曉回防云、

▲昨日午後又起驚慌 閘北一帶、自戰事告終、謠諑平息、一般居民聞訊、自滬回起、相率由租界遷回者絡繹於途、商店雖告休業、然爲暫避鋒芒之計、不得不然、街衢間行人漸增、似已恢復戰前原狀、詎昨日午後二時、忽有寶山刦與、吳淞火起之耗、人力車中之箱籠行裝、又復滿載、由北而南、於是該處居民、又呈惶駭之象、頓時人聲鼎沸、紛亂兩小時、幸途間無車可雇、且經警察沿街開導、並告以此車輛、來自寶山、毋須驚疑等語、各居戶始漸漸鎮定云、

▲市面停頓 閘北自聯軍退駐後、滿目皆兵、人心惶惶、商業蕭條、倒閉者時聞、寶山路停業者十之八九、中興路大統路底、下午四時以後、行人即失自由、民房大都駐兵、閘北市面、因之一落千丈云、

▲寶山路之悽涼狀況 昨日閘北寶山路上商店、關閉者更多、居民之遷移者、亦絡繹於途、幾至十室九空、而鐵路軌道附近之兵士、尤復三五成羣、均荷槍實彈、約有百餘人、居民見之、更形恐慌、以致北河南路口華洋交界處、人頭擁擠、車輛紛紛、均由此路而出、回視寶山路一帶、則家家閉戶、幾如元旦情狀云、

兩租界保護治安

▲擒獲潰兵贓物　江蘇陸軍第三混成旅兵士牛明亮、宋紀先、李忠堂、張世秉、張樹芝、劉金山、李世源、潘小心、高德勝、馮玉項、周玉安、馬文玉、沈家川、王思新、張四元等、均於前日下午、在北新涇地方、及梅司斐爾路、白利南路界外、掠刦得鄉民網皮衣服、銅元等物甚夥、雇坐成都路二百五十九號門牌魏道士袁金壽等、六千八百五十號汽車、裝運至公共租界、被西商義勇團隊員、與包探等所見、當將攔獲、連同牛明亮等十五人、並汽車夫贓物、一併解入靜安寺捕房、昨晨解送公共公廨、經孫襄讞、與義領事逐一訊明、判牛明亮等十五人、均留捕房一禮拜、着出租界、贓存捕房待領、汽車夫魏道士、袁金壽、各押西牢十四天、並吊銷執照、又前日下午、有便衣兵士趙子堂、薛家濟、在白利南路、搶刦鄉民衣服一大包、當被西商義勇隊員截獲、帶入捕房、昨解公堂、經孫襄讞會審官訊供、判決趙薛兩人、各押西牢三個月、贓存待領、

楊化昭部下潰兵皖籍張慶泉、王成、前日串黨在南翔鎮、刦得居民綢布衣服五十餘件、竄入公共租界之界路、被中西探截獲、帶往匯司捕房、昨晨解送公堂、經韓襄讞會同日副領事田島氏、訊悉前情、判決被告各押西牢一禮拜、期滿逐出租界、贓存捕房待領、

▲政治活動之取締　東南通信社云、現居租界中前曾作政治活動人物十七人、現交涉員擬請租界當道引渡云、中南通信社云、本埠工部局、近因時局緊張、爲維護界內治安起見、除在華界交界處、嚴行戒備外、並取締界內一切任何集會、故連日各種集會、均已停止、聞對於共產黨散布反對帝國主義傳單、尤特別注意、已派探嚴行查究、早報核辦云、

▲南洋橋架砲　法租界捕房當局、因日來敗兵溢境者日多、特於昨日上午十時許、派中西探目十餘人、用汽車一輛、裝機關砲一輛至南洋橋華租界處安放、即令安南兵等將砲架在南首沙袋上、砲口對華界、以防敗兵竄入、而保治安　據西探稱、如上海政局稍定、即當取消云、

南市情形安謐

▲白寶山行轅現狀　蘇軍第一師師長白寶山氏抵滬後、即寓住小南門復善堂街留雲學校內、大門前高貼紅紙字條一張、上書「上海防守司令部」門口有衛兵八名、警察四名、均武裝實彈、上所守兵士、均屬蘇軍、制服上有毋忘六訓之字、如有人進見、必須投刺報名傳達處、然後進內、現白氏住在該校樓上第四號教室內、聞一切善後辦法、昨午曾與孫傳芳在商業學校會議、

▲保衛團之擴充　南市保衛團、自編制出防以來、劃分東南西北四區、由各區團副督率團員、終夜分班巡邏、地方得以安謐、前日團本部、以防務異常緊要、團員不敷分派、經董事會議決、由組織招團員、以路習操法者爲合格、並聞團本部命令各區團副、於本月十八日起、團員在服務時間、每排每夜指調一人、直接到團本部服務、其時間與各區服務時間相同、以歸一律、

▲小南門晚間禁止行人　小南門一帶、於昨晚沿中華路每段約數步除武裝警察雙崗外、並有憲兵遊巡隊、通宵梭巡、下午八時起、往來行人、均被阻止、不准通行、

▲各團體行將遷回城內　城中各慈善團體辦公機關、前因時局不靖、先後搬遷北市租界辦公去後、茲因大局已定、是以各機關定於今明二日、搬回城內原處辦事矣、

▲南市招募夫役　連日本埠南市高昌廟、及南火車站煤屑路一帶、大軍雲集、但軍中各箱籠物件、需夫扛運、是以司令部令飭淞滬警察廳招募、王警廳長轉飭警局在南市沿浦灘招募、並聲明不過搬運物件、日給重價、自辦火食云、至昨午後止、應募者共有三四十人、

上海左近各地之狀況

▲顓橋兵民之衝突　浙江太湖游擊隊左隊隊長馬元傑、前日奉令由松江開拔到滬、經過顓橋、命該處縣警察分所派警引導、因在深夜、走錯路線、不能前進、當叩鄉民之門、詢問途徑、鄉民不知、誤爲散兵、開槍示威、附近防兵、疑係敵兵、開砲轟擊、致傷鄉民馬小古一人、遊擊隊兵士范名之、縣警王德邵元川等四人、昨由該隊長馬元傑、一併函送滬城紅十字分會醫治矣、

▲吳淞昨到大隊蘇軍　吳淞於昨晨由寶山開抵大隊蘇軍已約有五千餘人、聞係馬玉仁所部、分駐炮台及新營盤、寶山昨日已無軍隊蹤跡、

▲馬良部下逗留法華　馬良部下兵士數百人、自莘莊失勢後、即向法華方面退却、茲聞仍逗留該處、籌畫善後方法、

▲江灣尙無騷擾情形　昨日(十八)江灣雖到有便衣兵士多人、然尙無騷擾情事發生、現江灣各商店已紛紛開市、居民十分之八已遷至滬上、淞滬警察仍在鎮維持治安、又據一報告、江灣附近屈家橋地方及各村莊、均已發生搶刦、

各團體對善後事宜之進行

▲閘北保衛團收束軍隊之籌議　上寶兩縣閘北保衛團、連日對此次戰事結束之善後、積極籌議、務使消弭隱患、解決爭端、特於昨日上午十時會同各軍隊領袖在閘北慈善團開軍事善後會、到第十師各團隊及暫編一師各旅、團及游擊隊義勇隊別動隊國民討賊軍事各將領及各代表共二十餘人、由該團團總王彬彥、宣告集合宗旨並收編辦法、結果一致要求王團總轉呈上海防守司令、務予收編、以免流散、如各軍中自願回籍者、再行遣散、議至十二時始散、

▲上海市總董電　北京國務院顏總理鈞鑒、淞滬護軍使一缺、實爲吾邑莫大禍根、目前戰事甫停、人心未靖、積薪厝火、危險堪虞、現各方紛議裁改此缺、撫帥亦已贊同、務望鼎力主持、迅決裁改、以弭隱患、而福梓桑、無任盼禱、上海市總董李鍾珏叩巧印、

▲上海縣參事員電　南京韓省長崇鑒、上海爲全國第一通商巨埠、龍華軍事區域、地點逼近、兩不便利、護軍使之宜裁、製造局之宜改、土客華洋、輿論久已完全一致、現值戰事稍定、善後改絃更張、時不可失、伏乞陳顧中央、切商當局、定善後至計、策久遠安全、愈速愈妙、謹代表民意九頓請命、上海縣參事會參事員姚文枬趙履信潘良士周文棣吳履平葉增銘楊鴻藻叩、

▲地方維持會開會集議　本埠地方維持會、昨在閘北恒豐路召集會議、共到九十餘人、會長唐崇安、因事與當局接洽、故未列席、公推程子惠主席、經到會者討論良久、公決各案、㊀滬局善後、決請齊督來滬、會同孫督理、辦理遣散聯軍等一切方法、㊁恢復交通、決請路局及各輪公司、切實進行、以利行旅、㊂上海治安、決函請淞滬王廳長、訓令各區署、嚴密維持、免擾事端、㊃取消戒嚴、決函請當局、斟酌利害、即日解嚴、或延遲時間、以利商民人等出入、

▲各路商總聯會召開緊急會議　各路商界總聯合會昨發通告召集緊急會議、其通告云、逕啟者、潰兵遍滿南市一帶、接近租界、危險萬分、總商會對此問題、無日不開緊急會議、萬新先生邀同貴會正副會長暨重要職員、事非籌集鉅款、萬難支持、茲定今日(十九日星期日)午後七時開會討論辦法、事關商業安危、可勿漠視云云、

寗波獨立後之滬聞

▲寗波獨立之調停聲　寗波宣言獨立、總司令呂公望到甬後、軍隊已向五夫集中、茲聞紹地紳商及旅滬各同鄉、以一經戰事、不免糜爛、故仍函託前次奔走之田君、向雙方接洽、無論如何、目前暫勿啓戰、其餘條件、再行逐步接洽、大約對孫要求以保存浙省兩師實力爲條件、本埠方面　前日各同鄉、亦經派代表、往甬、與自治軍有所接洽云、

▲寗紹平安之電告　浙江餘姚縣知事陳國材、昨有電致本埠餘姚旅滬同鄉會、報告邑內近狀、茲將原電錄下、餘姚旅滬同鄉會、徐乾麟君鑒、寗紹平安請轉旅滬諸公、陳國材叩　篠

▲甬同鄉會開會　甬波旅滬同鄉會、爲寗波善後問題、特於前日(十七日)下午四時召集理事、開緊急會議、到者全體理事外、並有甬籍銀錢兩界領袖二十餘人、討論結果、一致主張寗波善後問題、由甬屬國會議員省議員及同鄉會代表合作、當場推出委員八人、爲陳季衡、胡叔田、張申之、(國會議員)趙芝寶、屠康侯、(省議員)及魏伯楨等二人(同鄉會代表)即日赴甬辦理、並於昨日(十八日)下午二時開委員會議、除張申之在甬不及來滬外、餘均列席、惟開會時拒絕旁聽、故結果如何、無從探悉、又該會曾於前日致電寗台鎮守使王桂林請其維持治安、原電云、寗波王鎮守使鑒、甬地爲通商五埠、關係重要、近日人心恐慌、治安堪虞、迭准同鄉會報告、感深惶懼、鈞使駐甬有年、關係吾甬數百萬人民之生命財產、唯鈞使是賴、大地回春、恩同再造、亦切、當不忍使完好之區、有所損傷、應請負責維持、力保安寗、馨香頂祝、永留口碑、正此時矣、惟鈞使圖之、寗波旅滬同鄉會叩銑、

中外軍艦紀聞

▲北伐軍開赴寗波　遠東通訊社云、北伐第四軍附設之第一混成旅旅長包翔、日前令所部收拾一切、開赴寗波、茲聞於十七日已開甬云、

▲閩艦隊仍泊瀏河口　據外人消息、日昨某外人來滬、經由瀏河口來滬、見有福建艦隊海容永建江寗楚有四艦仍泊該地、又於南京及鎮江、泊有海籌艦一艘云、

▲美驅逐艦赴淞　自大江變幻情勢混亂、吳淞海面防務、頗形吃緊、各國艦隊維持淞滬中立區、除停泊吳淞各國商輪照外、前日由長江調來驅逐艦一艘、停泊於吳淞江內、昨日午後二點十五分、由上海開來驅逐艦二艘、二九號一艘、至三夾水洋面停泊、四時駐在口外、二二五號驅逐艦經過吳淞開進上海、因昨晚淞埠發生兵士焚劫、領事團得悉、續派二二四號驅逐艦抵淞、駐港嚴防他故、

▲日陸戰隊保護吳淞電廠　前日吳淞、退兵搶刦情形、已誌各報、昨日日本海軍指揮官下令、飭派陸戰隊一分隊、赴吳淞鎮保護中華電器廠、入晚未撤退、聞尙須續派云、

兩官員之更動

▲新任李知事接事之佈告　蘇省長委任之上海縣知事翟鴻賓、迄未到滬、而鄂軍援蘇總指揮張允明、忽於前日委李壽慈爲上海縣知事、李君於委後、曾於前日到縣、因熊代知事公出、末及接辦、昨日下午二時、李君隨帶衛兵數名、荷槍乘汽車到署、熊代知事接見之下、李君出示委令後、即由熊代知事將印信文卷、點交李君接印視事、李君接事後、即傳合科職員入內面見、嗣於當日發出佈告二道、照錄如下、㊀爲佈告事、案奉鄂軍援蘇總指揮部委任令內開、委任國務院存紀館任職李壽慈、暫行署理上海縣知事、此令等因、奉此、遵於本月十八日到申、准前代理熊知事將印信文卷移交前來、本知事即於是日接印任事、除分別呈報外、合行佈告、仰商民諸色人等、一體知照、特此布告、㊁爲布告事、案照本知事現奉鄂軍援蘇總指揮部令委署理上海縣知事等因、遵於本月十八日接印任事、業經分別呈報各在案、惟查上海正戰事結束之時、所有維持秩序保衛治安、本知事固屬責無旁貸、該商民人等、亦宜各安生業、愼勿輕信謠言、自滋紛擾、除會商軍警各機關籌備保衛治安外、合行佈告、仰商民諸色人等、一體遵照、特此佈告、㊂又令各市鄉董事云、逕啟者、案奉(令文與前相同中略)此令等因、奉此敝知事於本月十八日、准前代理知事將印信移交前來、除即日接印任事、並分別呈報及行布告外、相應函達、即希查照云云、　按李壽慈字甫山、係直隸人、服官蘇省、李君定於今日午刻假滬北一枝香設筵、款待本邑紳商、藉聯交誼云、

▲滬北工巡局長尙未交替　滬北工巡捐局局長一職、除由鄂軍援蘇軍司令張允明、委任賀君接任外、南京省署、亦委定楊思培來滬接替、昨日賀本擬到局就任、嗣因省委亦有到滬履任之訊、故該局未能移交、該局董事會、以省委即將到滬、交代事須由省核奪、亦未予同意、故賀某昨日未能到任、該局總務科長于萬初、昨已電省長、請示辦法、今日當可解決云、

▲孫傳芳委製造局總辦　孫傳芳昨日委製造局總辦令云、茲令行事、照得上海製造局總辦一差、業經電呈大總統、任命楊邦藩接任視事、並日到差、着即交卸、此令、前總辦謝邦清准此、中華民國十三年十月十八日閩浙巡閱使孫傳芳印、

關于交通之消息

▲淞滬車昨日停駛　昨日(十八)蘇軍已到吳淞砲台灣、而北站又駐有第十師兵士、恐兩軍接觸、發生衝突、昨日起淞滬車暫停行駛、吳淞居民、聞淞滬車已阻隔、人心益見惶恐、又砲台灣吳淞新舊鎮各站站員夫役、昨日上午已遷避一空、

▲滬閔交通尙未恢復　盧何出走後、閔行軍隊、已完全撤退、商店亦已開市營業、惟日來滬閔汽車、因有阻礙、迄未駛行、至輪船局亦云、輪船開駛、須待三四日後、視局勢而定、方可定奪、故滬閔交通、尙未恢復、滬閔間業已通行、並非事實云、

▲恢復杭滬交通之呼籲　紹興七縣旅滬同鄉會、以恢復交通、亦爲善後之一事、因于嘯日分電浙江軍民兩署文曰、軍興以來、杭滬水陸交通、阻隔多日、戰事現已結束、懇請速謀恢復、以救商困、而利旅行云云、

救濟難民之昨訊

▲紅十字會昨訊　中國紅十字會總辦事處、昨日下午三時半、據吳淞分會報告、吳淞自前(十七)日下午七時二十五分發生大火、[illegible]論太廣、[illegible]撲救猶嫌不及、民衆不透、哭聲四起、分會已收容數百人、外食物一律無缺、[illegible]請示辦法云云、當由常理事、立派隊員、乘內河小輪、前往吳淞出發、營救難民云、又昨有河南南陽[illegible]電請紅十字會、[illegible]已由該會[illegible]從而接洽矣、

▲白十字會昨訊　中國濟生會白十字救濟隊隊長許奇峰、沈仰園、徐竹坪、昨日上午八時、同該隊職員、到難民收容所、放汽車十一輛、到閘北救濟難民、下午四時、先到入市區難民三百七十三人、又到北車站數十人、由該會分別安置、又備乾糧百七十餘斤、用大車四輛、送往北車站、接濟退兵、

▲徐家匯天主堂組織難民收容所　當[illegible]之前、泗涇救濟、[illegible]兵災收容所、及戰事停後、自泗涇而東、七寶等各鄉災民、愈逃愈多、徐家匯天主堂由陸伯鴻朱志堯等組織兵災民收容所、現已收容難民十數人、特僱大船數艘、往該地救護災民、大部自松[illegible]、泗涇、橫塘、塘灣、七寶、虹橋等處、近日[illegible]居民[illegible]附近小村來滬、又日來[illegible]公學、[illegible]等處、幾不能容、現仍[illegible]自行[illegible]供給、昨又[illegible]招待云云、

昨日上海賽馬之成績

第一次　跳欄　賽一里又四分之一

馬名	騎師	重磅
㊀齊德蘭 Theatreland	美登	一四六
㊁立可納脫 Niccolite	沙遜	一五〇
㊂拍紙飛 Petersfield	牛皮金	一五九

時間二●五三●四頭馬勝一腰二三馬相距四乘

第二次　跳浜

馬名	騎師	重磅
㊀賈司老勃脫 Master Robert	美登	一五二
㊁司密士飛 Smithfield	海石林	一五五
㊂太納 Tara	牛皮金	一五五

頭馬勝一頭二三馬相距數乘

第三次　賽半里

馬名	騎師	重磅
㊀勒克勒司 Lucullus	愛輒	一五一
㊁湖克老夫 Woodcroft	白蘭	一六〇
㊂羅努 Rollo	美登	一四五

時間●五九●三頭馬勝一頸二三馬相距一頭

第四次　讓賽　賽一里又四分之一

馬名	騎師	重磅
㊀車卡 Zouave	史兵	一六〇
㊁地別發 The Bittern	麥邊	一五一
㊂英格飛 Englefield	侯達	一五三

時間三●三九●三頭馬勝數乘二三馬相距三乘　（未完）

省教育會幹事常會紀

江蘇省教育會於前日(十七日)下午二時、在本會開幹事員常會、出席者十一人、黃任之副會長主席、「議決事件」㊀提議本年演說競進會辦法、議本年因戰影響、停課已久、各校開學後正須趕補各課、演說競進會應暫停一次、即通告各校、㊁中華國民拒毒會來函、請向全國教育會聯合會提案、請全國教育界一致贊助拒毒運動、議交本會出席代表、「報告事件」㊀報告本會聯合各公團、陳述戰事善後之意見、應裁撤護軍使、遷移製造局、㊁報告江蘇教育廳復函、本會建議設置平民教育指導測驗員案、擬致函江蘇平民教育促進會、商酌辦理、又復函本會建議在滬海道屬設省立第四女子師範學校案、應候省令祗遵、又省批十三年度預算無法支配、應俟編製十四年度預算時再行酌辦、㊂報告江蘇省長公署復函救濟省校開通　當派員出席省立校長會議協商一切、又江蘇教育廳復函正在籌議、㊃報告退還庚子賠款事宜、委員會函寄黃任之君爲預討論國退款董事之報告、㊄報告第十中學校函知定十月十三日開學、第三中學校函知因戰線愈迫、不能開學、

拒毒會開董幹聯席會

▲通過該會組織大綱

中華國民拒毒會、因日內瓦國際禁烟大會、相距開會之期、不及一月、所有國民代表任務之規定、及在提辦之文件多種、急應及早電達、以便代表蔡元培伍連德等、有所遵循、故特於昨日午後四時、在總商會工業樓開董事聯席會議、到有徐謙吳山羅運炎鍾可托鄭維黃友蘭黃嘉惠朱瑾等二十餘人、公推羅運炎主席、首由黃嘉惠報告會務概況、略謂最近各地分會報告已成立者、共有一百六十一處、而函索章程辦法者、日必數起、本會應該速籌進行計劃、俾得各地有所根據云云、繼議本會前途計劃、發表意見甚多、主席特派委員數人、草擬具體辦法、以供採擇施行、隨又通過重要議案數件、該會所通過之國民拒毒會分會組織大綱八條、茲附錄云、(中華國民拒毒會分會組織大綱)㊀定名　本會定名爲中華國民拒毒會某某分會、㊁宗旨　本會宗旨爲聯合本地各團體各界人士、設法肅清境內鴉片之種植販運吸食、及制止境外鴉片與一切複製毒物之輸入、不得涉及政治黨派等問題、㊂會員　本會會員分爲責任會員及名譽會員二種、(甲)責任會員又分爲團體個人二種、凡境內各團體或個人由會員介紹經本會認可者、均得爲本會責任會員、(乙)名譽會員　凡地方官界領袖軍民長官、以及僑居本地之外國教士商人學者等、熱心拒毒而經本會董事部聘請者、均得爲本會名譽會員、㊃職員　本會設顧問部、董事部、幹事部、顧問部、凡中外名流熱心拒毒確能贊助本會而經董事部之聘請者、均爲本會顧問、董事部由本會責任會員推選若干人組織之、主持一切會務、設會長一人、副會長一人、書記一人、會計一人、由董事互選、幹事部、由董事部聘請之、幹事部部員無定額、視會務繁簡、由董事部酌設以下各股、㊀總務、㊁編輯、㊂調查、㊃宣傳、㊄會員、㊅經濟等、㊄會務　(甲)調查並宣布本地鴉片種植販運吸食、及含有毒質丸丹流行之詳細情形、(乙)籌辦游行演講報章傳單小冊幻燈等各項方法、以提倡拒絕毒物、(丙)敦促本地官廳實施禁煙法令、(丁)與中華國民拒毒會上海總辦事處合作、㊅會員規約及義務　(甲)本人立志終身不種不賣不運不製不用鴉片及一切毒物、(乙)本人立志隨時隨地盡力勸阻他人種運賣製用鴉片及一切毒物、(丙)本人立志隨時隨地加入贊助或提倡組織拒毒之團體、(丁)本人立志宣佈鴉片及一切毒物流禍之實況、㊆經費　本會經費由職員及會員認捐、如有不敷、得向外界募集之、㊇細則　辦事細則由各分會自訂之、

楊化昭有抱病說

軍事機關傳出消息、聯軍退防司令楊化昭、前以江浙戰事、籌劃軍機、積勞致疾、現在某醫院調養、

航業擷要

▲寗興輪明日平申　三北公司之寗興輪、今次由上海往福州、海途爲二十四人、其首領穿制服其動手之刦掠處、係在北亞士海灣、船內之現銀十五萬元、完全被刦去、關係付輸者之美國東方銀行者、船內客人被搜刦之物、是有十萬元、今日該輪已由福州開來、將於明日平申也、

▲印度公司新派新輪來滬　印度輪船公司之中日本班內、原派有日本號丹斐號、芝阿家號、菲阿家號、德加大號等輪、專行由申經谷陀羅仰光檳榔嶼等埠、再自香港廈門來上海、今年以擴充中印航業、該公司以日郵社大阪公司均設班此線、放途決定委托已拉克爾力公司之造船廠內、定建一萬另六噸排水量、八萬四百噸淨大之巨郵船太力衣號太克力威號、及太拉摩白號、的爾忝號等新輪六艘、各長四百六十五英尺、吃水四十一英尺、馬力八千匹之特等快輪、今已派行三艘、從本月起、又新加三新船開入上海行走矣、

▲宜陽丸船員來滬　日清汽船宜陽丸船員宮崎高橋兩氏、因於去歲九月、在川境肇事、爲川軍將領湯子模拘留、索償十萬元、經轉入點、迭由駐渝日領事貴布根氏交涉、現已釋放、於十五日午前安然抵漢、定於今日搭日清汽船岳陽丸抵滬云、

前晚盜案兩起

▲卡德路　公共租界卡德路張家宅六百八十九號門牌黃包車公司主徐寶磁家、於前晚八點二十五分鐘、突來盜匪八名、以兩盜在外把風、餘盜一擁而進、直達內室、四盜袖出手槍、向徐等恐嚇禁止聲張、當將鈔票現洋金戒衣服、約計數百元、搶刦一空、臨逃時開放手槍四響、致流彈擊傷黃包車夫張二腿際、受傷倒地、事經該管靜安寺捕房得悉、立飭通班中西包探馳往兜拏、盜已携贓遠颺、遂將受傷之張二、車送紅十字會醫治、並向事主詢悉各盜均操江北口音、身穿藍黑佈短衫褲、年歲均在二十五至三十歲之間、據情回稟捕頭、用電話通知各捕房、中西包偵一體留心偵緝賊盜、務獲究辦、

▲北成都路附近　新開發文義路北成都路附近三百七十二號門牌某米店內、於前晚七句餘鐘、突有盜匪六名、以兩盜在門外把風、四盜躍進店堂、袖出手槍、嚇禁聲張、當將賬檯抽屜內鈔票洋一百元、現洋銀角一百另五元、搶刦一空、後經該管新開捕房聞警、立飭通班中西探前往兜拏、盜已遠颺、

因姦謀案殺續誌

粥店主蔡恒發被店夥馬松林姦通蔡妻蔡秦氏、貪夜持刀將蔡謀斃、報經法庭派員驗訊判押等情、迭詳前報、昨日又據死者之女林蔡氏偕夫林祖興等投廨聲稱、我父在閘北開設粥店、閱時已久、該兇犯馬松林、雖與我父爲友、前見其流落滬上、故而邀其到店幫忙、不料恩將仇報、將父殺死、其中母親知情與否、不得而知、要求伸雪、問官准許候訊明確、按律究懲、

學校消息

▲浦東中學　本埠浦東六里橋浦東中學校、前以學校附近發生軍事運動、暫由全校教職員奉同生徒避居滬上、現滬局已定、該校已於前日(十七日)遷回、並定下星期一(二十日)擧行上課、

▲滬濱英文專校　西門斜橋滬濱英文專校、特定在本月二十二號後入學者、本學期學膳費將予減納五分之一、又該校現仍照常收受新生、

▲大夏大學　大夏大學近日進行計畫有三、㊀發行大夏週報、㊁邀請名流及專家蒞校講演、㊂開放旁聽生、

散布傳單從寬斥釋

山東路三十號門牌華商印刷局、於十月四號左右、刊印反對中央政府之傳單、在市散佈、被老閘捕房中西探查悉、前解出單、於昨晨將該印刷局內之張子祥、傳至公堂、即據中西探目投訴前情、延律師到堂代辯、經中西官研供、判張從寬斥釋、

汽車撞斃案判撫邺

江北婦人戚馬氏之子戚小三、向在法商電車公司爲小工、於前日在法租界霞飛路馬路口工作、適有該公司長生所駕之汽車到來、將戚小三撞傷倒地、當由巡捕車送醫院醫治、因傷重身死、旋由中西官驗明屍實、諭令家屬棺殮、昨日傳車公堂訊判、以該案實係死者自不小心、與人無尤、將案註銷、惟念屍屬貧苦、着被告酬給撫恤、

搶刦案兩件

甬人張炳照、前晚糾同在逃之五人、闖至兆豐路五百八十號門牌、婦人戴劉氏家聚父麻雀檯上、搶刦鈔票洋五元六角、並衣服一件、携贓圖逃、被包探金在吾查見、將人贓拘入捕房、昨晨解送公堂、經中日官研供、判被告拘押候下禮拜六、商明定奪、

江北人潘海順、楊邦異、崔金華、迭次在華德路、倍開爾路、搶刦日本婦人及葉吉辭所携現洋鈔票、案發被捕、解廨訊押在案、昨日公堂復訊、捕包探王桂生、徐德森、投案稟明前情、請究、詰之潘海順、供認路刦日婦銀洋不諱、而楊崔不認有黨夥、判被告各押西牢二月、

持械行兇候解辦

向務銅匠之[illegible]、昨在北西藏路一百四十一號門牌、與周林生口角鬨毆、即持鐵棍擊傷周之手臂、由探將受傷人送院醫治、並將[illegible]拘入捕房押候解辦、

證拐案詐分別判押

張文元前日至法捕房控稱、有流氓王長生、糾同金阿寶王阿友兩人、將商人軋下寶興里九號門牌內、詐指拐其外甥女周阿妹、勒令交出、否則須出洋一百四十元方可了結、一味恐嚇、幸由商人逃出、故此投案、來請訊究、當由捕頭飭探將王等三人、及周阿妹、關係人王老三等、一併帶入捕房、昨解公堂、訊判王長生押西牢三個月、金王兩人各押一月、王老三押十四天、周阿妹發堂、

指控毆斃案注銷

江北人吳春來、前投法捕房報稱、民人之總子孔長春、於上月二十一日、至谷墅家賭博、與谷口角、詎被谷行兇、將總子毆傷、回家醫治無效身死、求請提究、捕頭以事關命案、飭探將谷拘入捕房、一面派西醫檢驗得該屍、並無傷痕、爰於昨日傳解公堂、判以原控證據不足、將案注銷、

公共公廨訊案彙誌

昨日公共公廨訊理民事案、㊀婦人徐翼清延張嘉惠律師控汪休文等欠會洋案、(堂諭)候會商堂諭宣布、㊁郎品瑞爲康德公司請求破產案、(堂諭)奬克令律師既在商團服務、准予改期提早訂訊、嗣後倘造律師無論如何緣故、不得再請展期、

第二千六百三十一號

小專電

●孫傳芳十七日抵上海。在梅家弄車上所御午餐。係一枝香大菜。晚間在中國圖書公司之行轅所御晚餐。係悅賓樓中菜。中晚掉換。以胃辦差者。頗具苦心。（2）（柳絲）（本埠）

●齊韓已委瞿鴻賓爲上海縣知事。尚未到任。而鄂軍司令張允明。忽委李壽慈爲上海縣知事。且捷足先得。走馬上任。瞿來將被攔。駕滬北工巡捐局局長。蘇省與張允明。亦各委一人。有人云。上海各衙署。現在同時大演雙包案。使看戲的小百姓。惝恍迷離。（2）（本埠）

●嚣集北站敗兵。數近五千人。飢苦無人色。從鐵柵中伸手向租界人要飯吃。當有慈善家辦饅頭一萬個。送入站中。飢兵大嚼。又苦口渴。慈善家又買生梨數担送去。敗兵如飲瓊漿甘露。慈善家苦難爲繼。（1）（希）（本埠）

●教長黃郛以教部東西轅門有礙。已棄汽車馳驅。下諭拆去。將木料拍賣。所得之售價二百餘元。無下落。部員大嘩。（3）（在天）（北京）

●秋季大香檳票。今日已售盡。小香檳票今日已售至一千六百餘號。發財狂熱可怕。（3）（姚征棨）（本埠）

●十一晚八時。有火車數百輛。被抓赴永定門。連綿數里。遙望如長蛇。旁有臂纏紅布之兵士多名押視。甚嚴。（3）（在天）（北京）

●蘇地紅十字會赴戰地救護難民者。已絡繹運到。觀前青年會宮巷樂群社。均爲收容所。難民多數皆屬婦孺。男子間亦有之。形容枯槁。老病幼哭。使慘不忍言。倘有穿夏衣者。而來蘇八尋往參觀。有捐棉衣者。有助銀元者。並有某姓各贈煮熟之菜麵一碗。（3）（秋奠）（蘇州）

詩人的悲哀

●感詩八首　楊雪門

潮流嗚咽有餘哀。憑藉風雲亂鬼才。霸才飛將豈
冀天降下偏師當作雨迎來凋零士氣田橫
島填補軍需周報秦木是東南財賦拙殘山
腰水夕陽積
家天秋氣入蕭騷多少哀鴻大澤嗷嗷欲補
瘡人乏肉又開擁號咨如毛豆根況復煎同
釜麻亂憑誰快一刀明月揚州狂杜牧罪言
聽怨我粗豪

（小）（記）

◉哭癭記　清波

詩人羅癭公先生。以八月二十三日卒於京邸。海上癭公友好。相約於昨日（二十日）在報本堂開追悼會。中央供癭公遺象。奕奕如生。象前供徐仲可祭文。案列素燭。光搖搖欲滅。狀殊淒厲。四壁滿張詩文輓聯。客來有先後。遂各向遺象一鞠躬。示最後之敬禮。趙叔雍君殷勤任招待。諸客各談癭公身世。多不勝死生契闊之感。趙君語記者。謂去年今日。程玉霜歌舞方盛。癭公在海上。興致尚豪。不圖經年小別。已隔人天。語罷頗欷歔。癭公病中身後。胥爲程玉霜經紀其事。故是日輓聯詩文中。多及程豔秋也。來弔者多遺老名流。若陳伯嚴。余壽平。袁伯揆。夏劍丞。周梅泉。李雲書。黃子怡諸君。客不甚衆。來者多徘徊瞻望。留連不忍去。而是日天氣殊陰森蕭瑟。一若蒼蒼者。惋惜此詩人而致其愁鬱。亦異矣。輓詩輓聯極多。咸出名手。匆匆不具錄。摘寫數首。志一斑。

輓詩　陳伯嚴

到耳無佳耗。驚心失故人。何緣有斯疾。知不爲憂貧。絲竹酬孤憤。刀圭了一身。秋花向搖落。風雨瑟蕭晨。

老去真如贅。徒能閱死喪。已枯前日淚。剩斷此時腸。跡掃名難滅。詩清骨亦香。西山勝游地。碑碣冷斜陽。

輓聯

㈠（袁思亮）歌舞有情塲。送老窮愁多病。只言詩。

㈡（金肇康）讓坐獨殷勤。邂逅風塵初識我。逃名徇歌哭。死生館殯屬何人。

㈢（潘飛聲）塡詞君是陳湖海。教曲人思李雨村。

㈣（楊通）相士良獨難。最憐燕市悲歌。酬知更在屠沽外。留君終不住。怕見秋江搖落。感逝空傷離別時。

㈤（李國杰）絲竹效東山。紅氍毹傀儡登場。作如是觀天下事。文章傳北海。降紗帳琴樽對客。聊將自遣劫餘身。

潰兵之第二書　（清波）

▲十六日本報已載潰兵第一書。此其第二函也。

主筆先生賜鑒。十四日奉上一函。度呈文几。因無錢買報。登載與否。亦未曾曉。此數日內。同伴中之挺而走險者日多。未聞當局者有安插辦法。爲害閭閻。莫此之甚。爰將日內經過情形。不惜忍飢揮淚。爲先生陳之。想先生必不以爲嘵嘵不休也。今乞得郵花一分。敬以付郵。務望留報中一席地。代爲記載。則此恩此德。不啻身受矣。

十四日下午。自奉書後。心中茫茫無主。信步向北行。只見人民扶老攜幼。乘車挑擔。絡繹不絕於途。均潰兵將至。余是時亦無暇顧及。遠天色已晚。舊創又隱隱作痛。不得已在太陽廟倚壁而坐。人民圍余而觀甚衆。至晚約七八鐘時。警察復來干涉。余告以故。而言語不通。彼勢若欲噬人者。但曰速去速去。余不得已。力疾沿鐵路行。野風刺骨。加之腹飢難忍。進思前程。●覺死之念。油然而生。因匍匐睡軌道上。火車一至。余即脫離苦海。往極樂世界矣。時萬念俱灰。倦極而寐。不知歷若干時。夢間忽作劇痛。張目視之。則見來者四人。皆衣軍服。肩快槍。負包袱二。極巨。因見余。操魯音笑問余何以睡此。告以故。伊等大笑曰。呆子。隨余等去發財何難。因問余有軍械無。余驟聞之下。不覺心動。後思余乃清白之身。豈可作此生涯。且余固立誓以剿匪爲務者。今日凍餓寒而作匪。何面目見地下爲匪所害之父兄乎。因謝之。彼等嗤余膽小而去。時天將微明。因向舊路回。遇一鄉人。向之乞食。稍飯少許。覺精神驟增。步履亦健。沿途見衣軍衣手快槍。攔鄉人搜其財物者。有之。三五成羣。商議今晚往何處發財者。有之。是晚大雨傾盆。余方偃臥簷下。衣履盡濕。忽有操滬音者數人來。知余爲軍人也。給余小洋二角。囑余至附近果腹。後同至南翔相近之彭浦（此二字未知是此寫法否）地方行劫。余告以病。不能與彼等復聚。而毀余。且搜余身。將所給之小洋亦重行索還。屋內鄉人驚開。聲不敢啓戶。幸次晨有人告余。閘北金星油廠可以收容。余即力疾而行。經收容而舊創復發。身體發燒。天氣驟寒。偃臥地上。但較之前二日忍飢耐寒沿途行乞。已不啻天淵矣。

李永春泣書

社會小說　黑暗上海　（三）（八）（一）　（清波）

第十七回　纖窮燈昏芳心欲碎　講壇風冷玉體橫陳

東海樓餘怒未消。見東師母問他。怒道。你罵我媽。我也不是小兒科的郎中。知道什麼急痧不急痧。說罷。頭也不回的向自己臥房中一走。東師母流淚道。小孩子也沒得罪你。你和我發脾氣。也很不上將小孩子的性命作耍。一個人的良心。壞起來也不必壞得這般快呀。東海樓在房內聽了。也不理他。還是阿寶催着東師母道。奶奶。閒話此刻不必多講。趕緊去救珍官去罷。東師母沒法。又和阿寶到珍兒床前來。東師母忍不住的還是嚎哭。這時候珍兒已能將眼睛睜開。他見他母親淚流滿面。不覺小臉一苦。哇的一聲哭了。阿寶道。阿彌陀佛。天保佑。哭了好了。東師母見兒子珍兒一哭。他反笑了。忙問珍兒道。你怎麼樣。肚皮阿痛。珍兒點點頭。仍是哭。東師母見他哭個不住。又慌了。回頭一看。不見了阿寶。忙喊道。阿寶阿寶阿寶。阿寶在前面答應了一聲道。來了。我在灶裡倒開水呢。一會兒阿寶將開水倒來。東師母趕忙的將十滴水開了瓶塞。一滴二滴三滴四滴五滴。細心數着。滴了十滴在開水杯內。和着送到珍兒唇邊。喚珍兒吃。珍兒喝了一口。喊辣。搖頭不要再吃。東師母道。吃了肚皮不痛了。逼着他吃。珍兒又吃了一口。嚥得不得法。哇的吐了。這一吐不打緊。非但將藥水奔行吐出。並且將晚間吃的飯。下午吃的果子。燒餅。香蕉。黃金瓜。一塊一塊的傾筐倒篋的嘔了出來。狼藉一床。細看那些東西。還沒消化呢。一塊一塊。一粒一粒。依然原形未變。足足吐了兩大灘。珍兒吐一口。東師母喊一聲。吐得好。多吐一些。不要嚥下去。

電鏡催眠法

研究催眠術有祛除煩惱治療疾病戒絕煙賭教訓子弟感化兒童防禦盜賊鑑別邪正偵探秘密幻術世界趨吉避凶測伏猛獸種種益趣本社提倡催眠學十餘年教授治療富有心得今於面授函授之外出版

電鏡催眠法（一書連同電鏡一副）廉價出售期限百餘頁插入銅版照片四十幅之多每幅加以詳細說明任何人讀之即能施術按圖索驥一無不著

電鏡用催眠以手工洋裝最潔製造燙金字由商務書館承印附有電鏡一副連外洋定價大洋一元現定期限出售一元本社成本大洋三元外埠郵寄加三角須加木箱裝寄外省諸君請速寄郵票不通郵之處用匯兌十足通用

中國心靈研究會啓　上海北四川路大德里對面二號洋房

函授面授　保能成功　索章即寄

家庭工業社總寫字間設在江西路六十二號四層樓

本社爲便利市民通信起見接洽起見總寫字間設於江西路六十二號四層樓威上四號如有來件往後請辦事處洽及該處均可至六時間上午九時至下午六時止此特告

準備著手

審量君於來冬取煖之方法此其時矣●本處雖盡量置備電爐然其需求未有不逾我預算者●即此一端已足爲此稱完備取煖方法之功能上作無可否認之懇證

檢閱電爐樣子並詳情向
工部局電氣處
福州路一百八十三號　南京路十七號　電話中央二六念

吸
大聯珠香煙
呵氣如蘭

大地遍荊榛。璇閨獨清潔。煙味香如蘭。吸之自怡悅。

中國南洋兄弟煙草公司

尋找香河屈淨

氏夫屈淨。年四十歲。原籍京兆香河縣北窩上莊。於宣統元年六月十八日。因與手足細故。逼迫不過。往他鄉。至今音信皆無。不知生存與否。家之時因部氏身弱。又象長離。子均在年幼。今因長子華廷在家。能養父子。望夫主見報。火速歸家。若有仁人君子知其下落。請圖賞一信。至北京東華門外康家胡同三號。功德無量。屈氏率子華廷雅廷謹啟

赴歐之良機

凡欲赴香港上海檀香山金山橫濱神戶等處者。均有花旗輪船公司接洽。船隻往來。預期照料。船位寬大。名如機件到埠。統大號大號總統艙位。

大美國航運公司總經理啟
上海南京路十號電話中五〇五六…七
花旗輪船公司

先施樂園

十生飲冰室　天香幻境台　大照相館　佛雲橋
東美班　中三弦武京戲　左德片影　百代公司長片影戲
西黃杏珊滑稽雙簧　徐大玉梨花大鼓　于秀平梨花大鼓　哈哈團滑稽新戲　沈桂英改良申曲
南裳女子新劇　霓團是改良申曲　孫娥
北周甫藝常新戲　過昭容錫　范素貞時新本灘　將婉貞女子蘇灘
尋摩詩星　特別有桃　游戲塔源室山　小式

遊分價目表　門一月二元　券角券　電梯門角　券半　電月二元　券半　量價減半

新世界　新增游藝

達社新劇　言論老生　滑稽巨子　宋痴僧　陸嘯梧
兒戲髦　汪派鬚生　勇猛武生　金小樓　繆黑燈
京班大　三本東漢興隆史　三本狸貓換太子
門票小洋兩角
其餘游藝無從不備另詳本世界報日

粵省之大水災

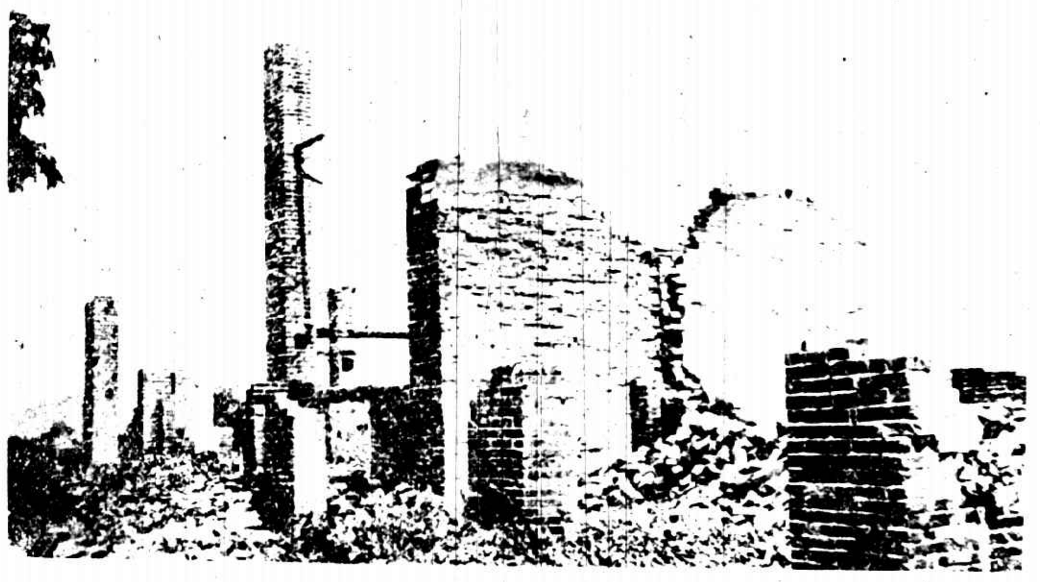

粵省今夏霪雨水溢爲災低窪之處盡成澤國上圖一爲肇慶馬頭溪圍水高與擔齊舟從屋上過一爲三水河口市房下層沒水人均避居上層一爲博羅文治門之房屋爲水沖倒一爲博羅災民領振之情形

京師市政之改良

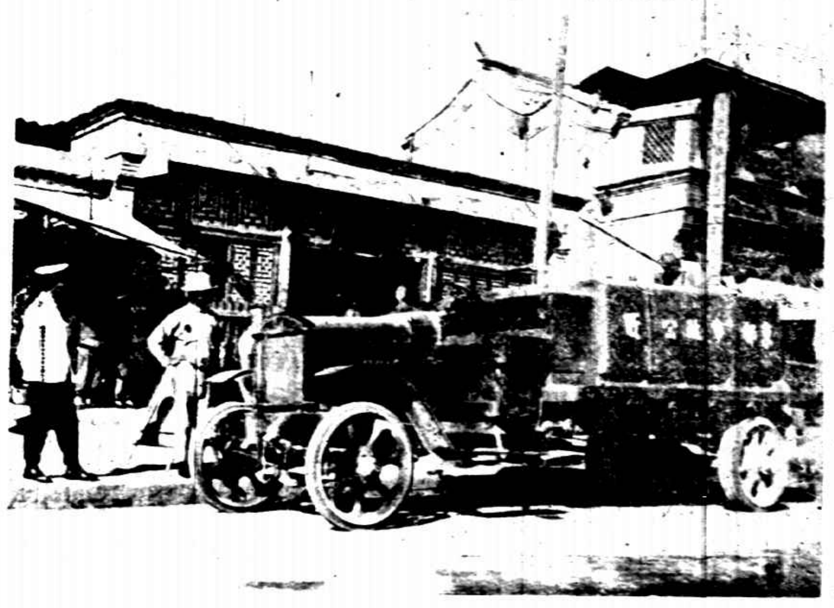

京師市政公所鑒於維持旗人生計故道上常見有持斗以洒水者殊不經濟今已易用洒水馬車矣

狙擊日太子者

日，難波大助于衆院開幕之日開槍狙擊日太子被捕現由大審院開庭公判爲舉國日人所注意

孩與貓

大同大學周煦良君攝

法國舒利羅濱公司

簡稱羅彭公司

三星老牌白蘭地酒

羅彭老牌白蘭地酒

質淨味美

在法國釀製

本行經理法國舒利羅濱公司極品三星老牌白蘭地酒各處洋酒店或大食物鋪均有出售各界諸君如未嘗試請至各該店鋪索取樣酒倘諸君前往該店鋪索取而樣酒業已贈罄不獲者請通知該店鋪向本行續領樣酒以免諸君抱向隅之恨

中國總經理　上海四川路七十二號　順發有限公司謹啟

羅森德洋行

中國獨家經理下列丹國名廠出品

T.B.T. 廠　各種馬達方棚電燈電話電報機器

N.c.W. 廠　電燈電話電報電鈴用各種線纜

K.L.L.F. 廠　各種迴光燈摹燈壁燈以及花色燈罩搪落浦司燈頭白料等項

AScA 廠　燭式燈泡

voco 廠　電鈴電爐電制熨斗頭號箱等項

L.k. 廠　各種電表開關變壓器等項

代理　歐美各國名廠引擎汽缸鍋爐以及廠家應用大小機器

包辦工程　特聘在華富有經驗工程師專代廠家計劃工程裝修各種機器並用上等材料包裝各式電燈

本行爲推廣營業起見選貨務精定價從廉如蒙惠顧請與敝行買辦間接洽無任歡迎之至

上海愛多亞路四十四號▲電話中央七七二七▲七二七八號

羅夫魯孫電汽機

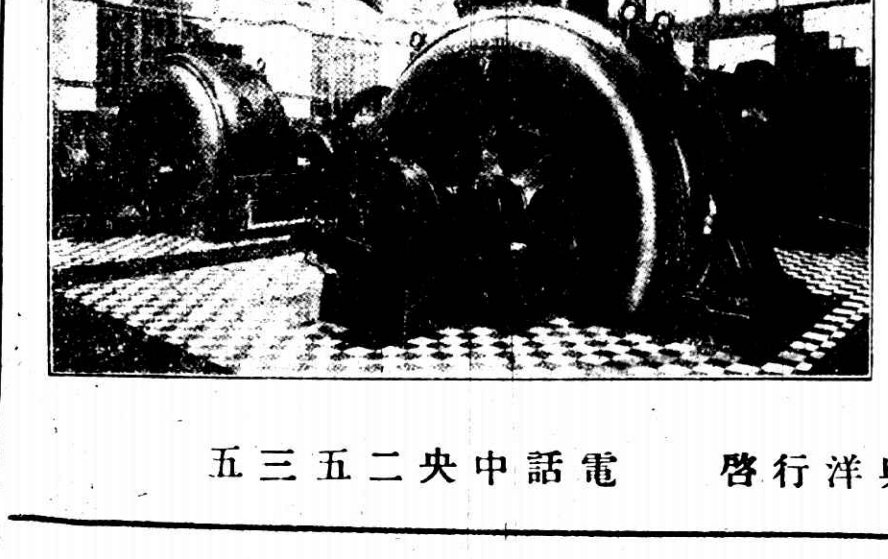

本行經售羅夫魯孫廠各種發電機馬達變電機及電用器具欲知詳細請問

北京路六十四號瑞典洋行啓　電話中央二五三五

此兒健壯否請觀其照片

中國獨家經理下列丹國名廠出品

但此小兒前曾面黃肌瘦肚腹疼痛及服用嬰孩自己藥片得獲全愈　湖北鄂地小北門胡自修先生來書云余弟學彬時年三歲偶患腹症疼痛不已終夜啼哭面黃肌瘦實有待死之狀中藥罔效適有表兄于亞生在鄂開立中西大藥房余至該處詢求有何方法可治表兄即將貴藥房所售嬰孩自己藥片一瓶給余一瓶日間連服數次夜內疼痛稍減至一星期可謂藥到病除大獲全愈余等感無以報謹書俚語略表謝悃

孩嬰自己藥片係韋廉大醫生爲嬰兒及小孩特製之靈藥服之立即能使小兒消化有序立愈肚痛便閉寒熱腹瀉等症以及出牙痛苦殺蛔蟲平腦筋可使小兒得天然康樂之安睡凡經售西藥者均有出售或直寄郵票大洋六角至上海江西路六十號韋廉士醫生藥局原班奉一瓶可也郵力在內每六瓶大洋三元

朱鬵先生玉照

半身不遂即左手足全失運動之力也

在漢口有獲韋廉士大醫生紅色補丸之奇功而獲愈者

補血健腦之聖藥韋廉士大醫生紅色補丸其功力之神奇以療治半身癱瘓爲最著者也蓋是症人皆稱爲不治之疾也請觀以下朱鬵先生之證書俾閣下熟思之而明辨之可也湖北省長公署諮議兼漢口警察廳秘書江蘇任用縣知事朱鬵先生者係漢口之聞人其證書定有價值也來示云　僕少時體尙不弱自前清橐筆戎幅游蘇三十載用腦過度竟成積弱之軀十年因血氣兩虧一病幾危左手足均失運動之能力中西醫診治數月神氣迄未復元閱報載大醫士紅色補丸係著名補血健腦之聖品於是購服兩瓶體漸强健連服半打精神充足如獲更生近來面色已紅潤異常親友見之同聲稱幸此皆賴紅色補丸之功用其感佩殆難以言語形容也茲特備函證明

韋廉士大醫生紅色補丸凡經售西藥者均有出售或直向上海江西路六十號韋廉士醫生藥局函購每一瓶大洋一元五角每六瓶大洋八元郵力在內

衛生小書奉送　如貴體違和或尊府中眷屬有疾或軟弱無力祈即寄一明信片至以上所列地址索取衛生秘要一本可也原班郵送

圖畫時報　每逢星期日出版　第二百二十二期

孫傳芳近影

新任浙江督理孫傳芳於十七日抵滬

砲在人空

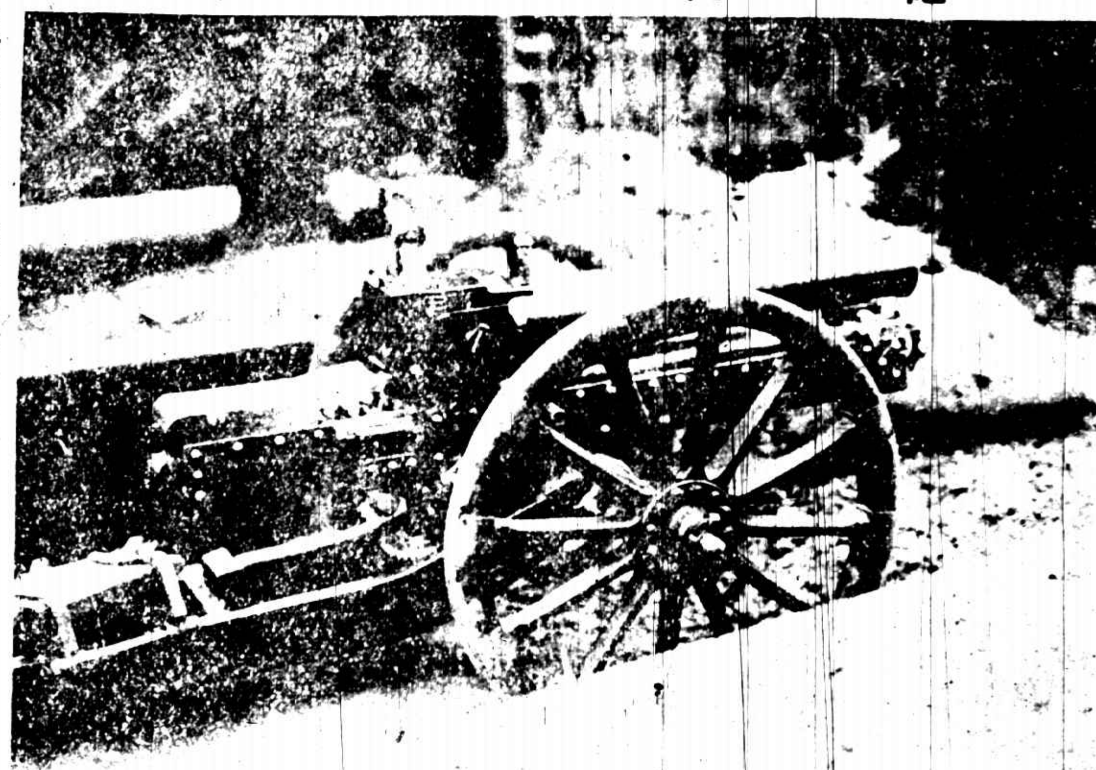

盧何宣告下野前線軍隊聞風鳥獸散大炮笨重已棄之不顧矣（心心攝）

汪榮寶之抵日

駐日公使汪榮寶與夫人及吳佩孚代表岳開先於十一日由天津乘河南丸到日本聞均奉有密命關於東北戰事與日本政府有所接洽

方泰鎮戰事影片

上爲方泰鎮前線火神廟前鄂軍第四旅之營幕下爲無錫紅會第二救護隊在龍里村與中央第一混成旅軍醫官合攝之影（無錫容芳攝）

馮軍北發之光景

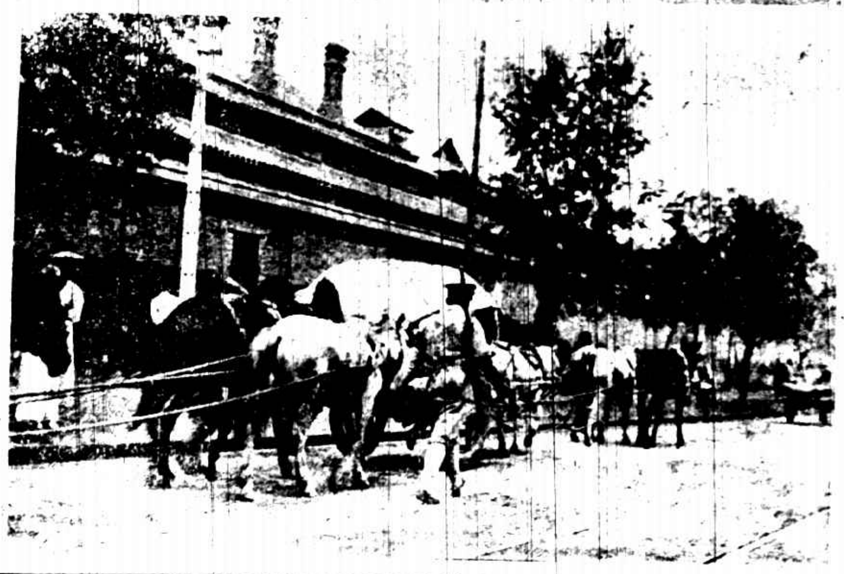

基督將軍馮玉祥所轄軍隊由北京開往熱河之光景馮爲直軍之討奉第三軍總司令也

可憐瓦礫

繁盛之瀏河街市經江浙兩軍炮火所燬可憐已成瓦礫之場矣（心心攝）

保羅老牌

賜保命

賜保命 $C_5H_{14}N_2$

證照大教授醫學博士保羅君所定原方配製

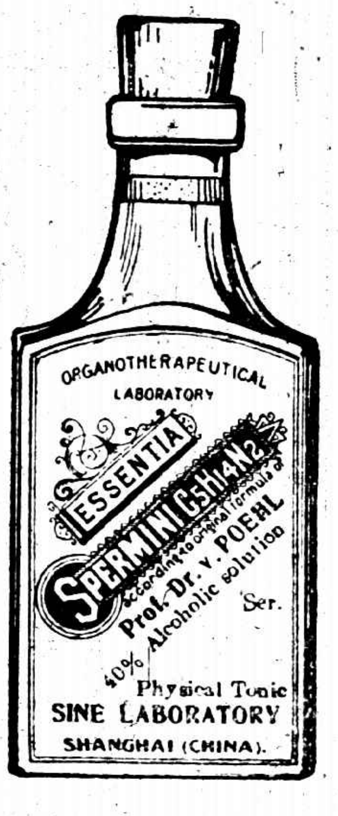

凡購此藥者須認明商標庶不致誤

各大藥房俱有出售

養身種子　返老還童　惟一妙品　保羅老牌

遠東總經理

上海圓明園路六號辟癆精藥公司

蔡司光學器具

Zeiss

望遠鏡　劇場望遠鏡　水準器　經緯儀　攝影鏡頭　天文儀器　光學眼鏡片　康特薩照相器具　顯微鏡

如欲知其詳細請向北四川路蘇州路轉角一百四十號禮和洋行經理

曾伯廉咳嗽藥水

專治傷風咳嗽哮喘喉痛沙聲喉管發炎百日咳及一切喉症此藥水無論何處均有出售

長生不老素（即賜伯命）補藥水早已馳名全球是以中外人士俱所歡迎此藥分（內服打針）二種有備詳細仿單函索即寄

上海漢口路三十一號　電話中五三三

遠東總經理金山洋行

Voigtlander & Sohn　Aktiengesellschaft

Braunschweig

Voigtländer Prism-Binoculars

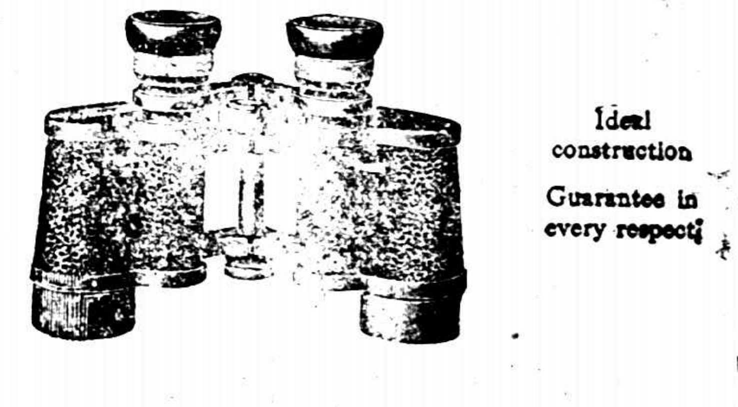

Great luminosity

Small weight

Highest perfection

Ideal construction

Guarantee in every respect

Voigtländer

（福爵鐵倫達）千里鏡、爲德國柏林福爵鐵倫達廠著名出品、其質地之堅固、鏡片之清淨、式樣之精美、構造之玲瓏、早爲惠顧諸君所贊許、凡觀賽馬及觀劇、備有本行千里鏡、既省目力、又增興趣、或遊歷旅行、登高遠望、則千里如在目前、尤屬必備之品、請速賜顧、幸勿交臂失之、

總經理上海江西路六十號德商先靈洋行

京師公立一中之封閉

北京安定門郎家胡同公立第一中學學生于九月八日將校長毆辱成傷幾致斃命京畿衛戍司令王懷慶于十日將該生全體解散學校封閉

國慶日之上海國民大會

國慶日之上海國民大會在天妃宮內舉行到者二千餘人演說者頗多均希望國民努力打倒　服從民意而戰者後因有人搗亂遂無結果而散（心心攝）

上海蘇俄領署之開幕

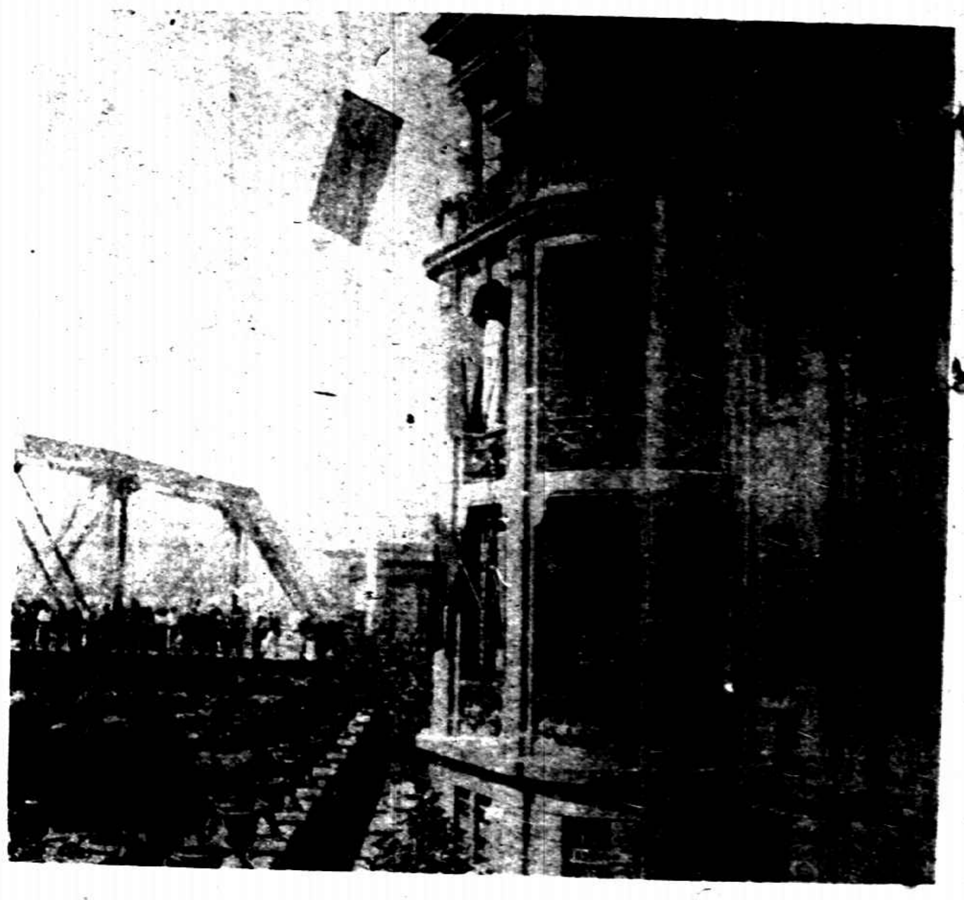

上海蘇俄總領事署于中俄協定成立後交還此圖於五日行開幕禮時所攝左則正午升旗之光景外白大橋之遙觀者甚夥則總領事伊賴德 Elleder 副領事邱開東夫 Cherkasso 二與我國官紳之合影也（心心攝）

美佛學家之來華

美國佛學家葛萊女士東來調查中國佛教情形上海佛教維持會於十二日請其演講謂美國信仰佛教者達二百萬人云圖中有又記號者女士是也（寶記攝）

孫科之過滬

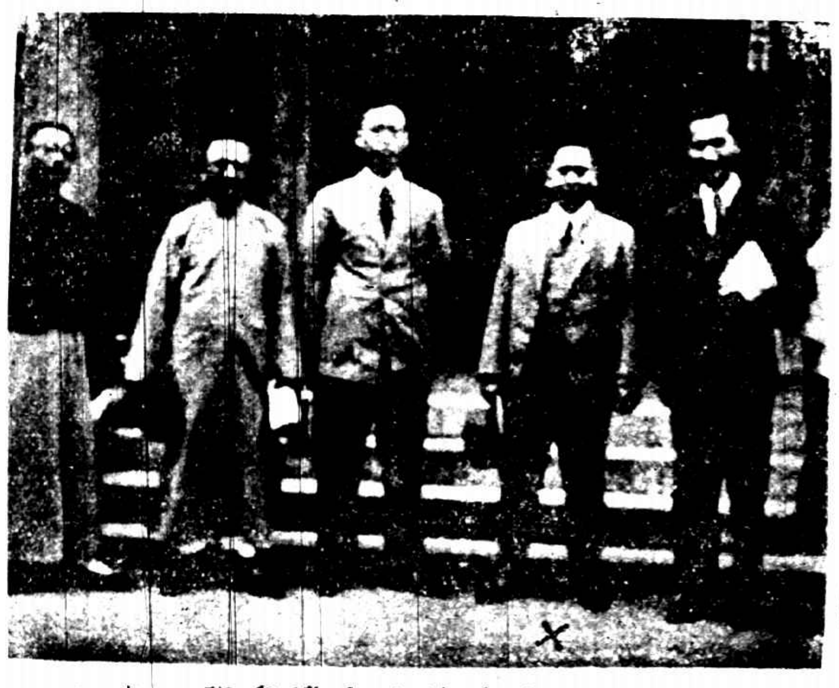

孫中山公子科奉命北上道經上海曾在法政大學演講圖中自右至左爲徐謙孫科與陳其瑗（楊維貞君攝）

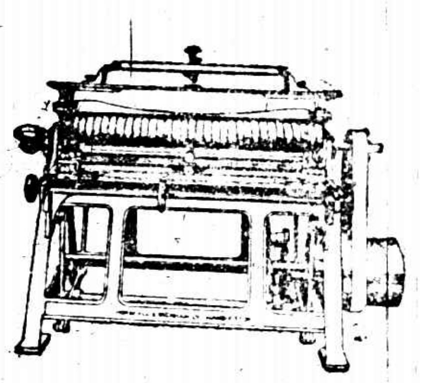

Horsfall & Bickham Ltd
Grinding Rollers & Card Clothing.
好司福爾廠
抄鋼絲機及鋼絲布

Siebe Gorman & Co., Ltd.
Diving Apparatus.
仙皮高門公司
潛水器

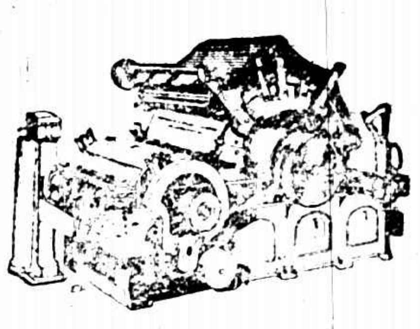

Brooks & Doxey Limited.
Cotton Spinning Machinery
勃洛克司道克仙廠
紡紗機器

The Jardine Engineering Corporation Limited.

SOLE AGENTS.

Registered Office
8A Yuen Ming Yuen Road,
Shanghai.
總行在上海圓明園路八A號

商標
Stag Brand

Edgar Allen & Co., Ltd.
Steel.
愛倫鋼廠
各種鋼品

英商
怡和機器有限公司
獨任經理

Branches
At All Ports.
各處要埠均有分行

Wilson Bros Bobbin Co., Ltd.
Bobbins.
惠爾生兄弟公司
各種紗管梭子等

啟者本行銀箱全球風行遐邇馳名凡遇火災內藏之物保無燒毀之虞於尋常時間又無潮濕之患誠可謂保險箱也大小式樣惠臨敝行參觀不勝歡迎也

上海江西路十號
德商
謙信洋行具

疾病乃無形之箭

顧愛德女士之舞姿

顧愛德女士前於孽海潮影片中曾一現色相然女士實一跳舞家影戲乃其餘事耳上月在日本俱樂部開女士之個人跳舞會其剛健婀娜之姿在座中西人莫不擊節嘆賞爲得未曾有上列諸圖可見一斑也

徐素娥女士小影

徐素娥女士爲大中華影戲公司「人心」片中之要角說者謂其貌之美麗勝於主角張織雲女士未知然否此影髮旁簪人造花爲上海流行之新裝飾

中日名伶之握手

我國名伶梅蘭芳日本名伶市川左團次在北京之合影

環遊世界汽車之抵京

美國萬德少佐偕其妹親駕環遊世界之汽車抵北京在天安門前所攝之影

KEYSTONE Standard WATCHES

美國標準金表

美國標準製錶廠設在紐約創立於西歷一八八五年所造時計內而機件外而錶壳均有本廠製成凡售出之錶守時正確式樣美麗顧客莫不滿意者也

（樣本函索即寄）

本外各埠鐘表店均有經售

本埠經售處

先永華中亨美史保茂大榮亨孫義華朱大時
施安興美得華懋　得中華達慶泰盛煜計
公公利公利記成利公司　利興祥領生公公
司司　司　　　司　　　　　　　司司

外埠經售處

哈爾濱四恒表局
哈爾濱北海天
吉林省四恒表局
奉天省佳良行
重慶及時公司
沙市慎昌公司
長春慎昌公司
營口慎昌公司
重慶慎昌公司
福州徐昌公司

KEYSTONE Standard WATCHES

中國總經理上海亞美洋行啟　九江路十六號A字

顧客之特殊利益

巨雷留聲機器兼售各種唱機之附屬品如馬達（由單法條至四法條）唱頭（無論何片針鑽可用）發音筒法條鑽針鋼針等無不美備俱全如蒙各界諸君貴臨參觀或試驗敝行無任歡迎

上海法大馬路四十四號至四十六號　巨雷洋行謹啟

CUTEX

與玉人齊色

昔漢光武之后甘氏玉質柔肌媚若冶容河南獻玉人帝取置后側后與玉人齊色合而爲一觀者莫能辨也肌膚之美如甘后者天下能有幾人故今世女子莫不以化粧鏡台之助蔻丹修指用品即其一也蔻丹能使指甲光潤顏色美麗用法簡單功効迅速請一試之

時　7

7

CUTEX